

Series : Z2YWX



SET ~ 3



रोल नं.

Roll No.



प्रश्न-पत्र कोड
Q.P. Code **57/2/3**

परीक्षार्थी प्रश्न-पत्र कोड को उत्तर-पुस्तिका के मुख-पृष्ठ पर अवश्य लिखें।

Candidates must write the Q.P. Code on the title page of the answer-book.

नोट

- (I) कृपया जाँच कर लें कि इस प्रश्न-पत्र में मुद्रित पृष्ठ 23 हैं।
- (II) कृपया जाँच कर लें कि इस प्रश्न-पत्र में 33 प्रश्न हैं।
- (III) प्रश्न-पत्र में दाहिने हाथ की ओर दिए गए प्रश्न-पत्र कोड को परीक्षार्थी उत्तर-पुस्तिका के मुख-पृष्ठ पर लिखें।
- (IV) कृपया प्रश्न का उत्तर लिखना शुरू करने से पहले, उत्तर-पुस्तिका में यथा स्थान पर प्रश्न का क्रमांक अवश्य लिखें।
- (V) इस प्रश्न-पत्र को पढ़ने के लिए 15 मिनट का समय दिया गया है। प्रश्न-पत्र का वितरण पूर्वाह्न में 10.15 बजे किया जाएगा। 10.15 बजे से 10.30 बजे तक परीक्षार्थी केवल प्रश्न-पत्र को पढ़ेंगे और इस अवधि के दौरान वे उत्तर-पुस्तिका पर कोई उत्तर नहीं लिखेंगे।

NOTE

- (I) Please check that this question paper contains 23 printed pages.
- (II) Please check that this question paper contains 33 questions.
- (III) Q.P. Code given on the right hand side of the question paper should be written on the title page of the answer-book by the candidate.
- (IV) Please write down the serial number of the question in the answer-book at the given place before attempting it.
- (V) 15 minute time has been allotted to read this question paper. The question paper will be distributed at 10.15 a.m. From 10.15 a.m. to 10.30 a.m., the candidates will read the question paper only and will not write any answer on the answer-book during this period.



जीव विज्ञान (सैद्धान्तिक)
BIOLOGY (Theory)



निर्धारित समय : 3 घण्टे

Time allowed : 3 hours

अधिकतम अंक : 70

Maximum Marks : 70



• • •

सामान्य निर्देश :

निम्नलिखित निर्देशों को ध्यानपूर्वक पढ़िए और उनका पालन कीजिए :

- (i) इस प्रश्न-पत्र में 33 प्रश्न हैं। सभी प्रश्न अनिवार्य हैं।
- (ii) प्रश्न-पत्र पाँच खण्डों में विभाजित है – खण्ड क, ख, ग, घ तथा ङ।
- (iii) खण्ड क – प्रश्न संख्या 1 से 16 तक बहुविकल्पीय प्रकार के प्रश्न हैं। प्रत्येक प्रश्न 1 अंक का है।
- (iv) खण्ड ख – प्रश्न संख्या 17 से 21 तक अति लघु-उत्तरीय प्रकार के प्रश्न हैं। प्रत्येक प्रश्न 2 अंकों का है।
- (v) खण्ड ग – प्रश्न संख्या 22 से 28 तक लघु-उत्तरीय प्रकार के प्रश्न हैं। प्रत्येक प्रश्न 3 अंकों का है।
- (vi) खण्ड घ – प्रश्न संख्या 29 तथा 30 केस-आधारित प्रश्न हैं। प्रत्येक प्रश्न 4 अंकों का है। इन उप-प्रश्नों में से एक उप-प्रश्न में आंतरिक विकल्प का चयन दिया गया है।
- (vii) खण्ड ङ – प्रश्न संख्या 31 से 33 तक दीर्घ-उत्तरीय प्रकार के प्रश्न हैं। प्रत्येक प्रश्न 5 अंकों का है।
- (viii) प्रश्न-पत्र में समग्र विकल्प नहीं दिया गया है। यद्यपि, खण्ड ख तथा खण्ड ङ में आंतरिक विकल्प का प्रावधान दिया गया है। परीक्षार्थी को इन प्रश्नों में से किसी एक प्रश्न का उत्तर लिखना है।
- (ix) ध्यान दें कि दृष्टिबाधित परीक्षार्थियों के लिए अलग प्रश्न-पत्र है।
- (x) जहाँ कहीं आवश्यक हो, साफ-सुथरे और उचित रूप से नामांकित चित्र बनाए जाने चाहिए।



• • •

General Instructions :

Read the following instructions carefully and follow them :

- (i) *This question paper contains 33 questions. All questions are compulsory.*
- (ii) *Question paper is divided into FIVE sections – Section A, B, C, D and E.*
- (iii) *Section A – questions number 1 to 16 are multiple choice type questions. Each question carries 1 mark.*
- (iv) *Section B – questions number 17 to 21 are very short answer type questions. Each question carries 2 marks.*
- (v) *Section C – questions number 22 to 28 are short answer type questions. Each question carries 3 marks.*
- (vi) *Section D – questions number 29 and 30 are case-based questions. Each question carries 4 marks. Each question has sub-parts with internal choice in one of the sub-parts.*
- (vii) *Section E – questions number 31 to 33 are long answer type questions. Each question carries 5 marks.*
- (viii) *There is no overall choice. However, an internal choice has been provided in Sections B and E of question paper. A candidate has to write answer for only one of the alternatives in such questions.*
- (ix) *Kindly note that there is a separate question paper for Visually Impaired candidates.*
- (x) *Wherever necessary, neat and properly labelled diagrams should be drawn.*



• • •

खण्ड – क

प्रश्न संख्या 1 से 16 तक बहुविकल्पीय प्रकार के प्रश्न हैं। प्रत्येक प्रश्न 1 अंक का है।

- कुछ पुष्प एकलिंगी होते हैं, पुष्पों की एकलिंगता का अभिलक्षण किस प्रकार के परागण को अवरोधित करता है ?
 (A) स्वयुग्मन तथा सजातपुष्पी परागण दोनों
 (B) सजातपुष्पी परागण तथा परनिषेचन दोनों
 (C) सजातपुष्पी परागण को परन्तु परनिषेचन को नहीं।
 (D) स्वयुग्मन को परन्तु सजातपुष्पी परागण को नहीं।
- पुरुषों (नर मानवों) में शुक्रजनन प्रक्रम का योजनात्मक निरूपण निम्न आरेख द्वारा दर्शाया जाता है :

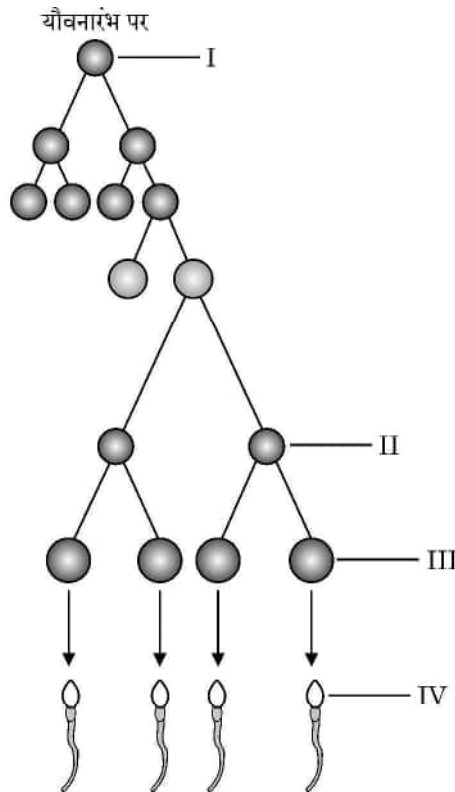

उस विकल्प का चयन कीजिए जिसमें 'I', 'II', 'III' तथा 'IV' की नामांकित अवस्था को सही क्रम में दर्शाया गया है :

I	II	III	IV
(A) शुक्राणु	शुक्राणु प्रसू (शुक्राणु पूर्व)	द्वितीयक शुक्राणु कोशिकाएँ	शुक्राणुजन
(B) शुक्राणुप्रसू	शुक्राणुजन	द्वितीयक शुक्राणु कोशिकाएँ	शुक्राणु
(C) शुक्राणुजन	द्वितीयक शुक्राणु कोशिकाएँ	शुक्राणु	शुक्राणुप्रसू
(D) शुक्राणुजन	द्वितीयक शुक्राणु कोशिकाएँ	शुक्राणुप्रसू	शुक्राणु



• • •

SECTION – A

Question Nos. 1 to 16 are Multiple Choice type Questions, carrying 1 mark each.

- Some flowers are unisexual, this property of unisexuality of flowers prevents which kind of pollination ?
 (A) Both Autogamy and Geitonogamy
 (B) Both Geitonogamy and Xenogamy
 (C) Geitonogamy but not Xenogamy
 (D) Autogamy but not Geitonogamy
- Given below is the schematic representation of spermatogenesis in human males :

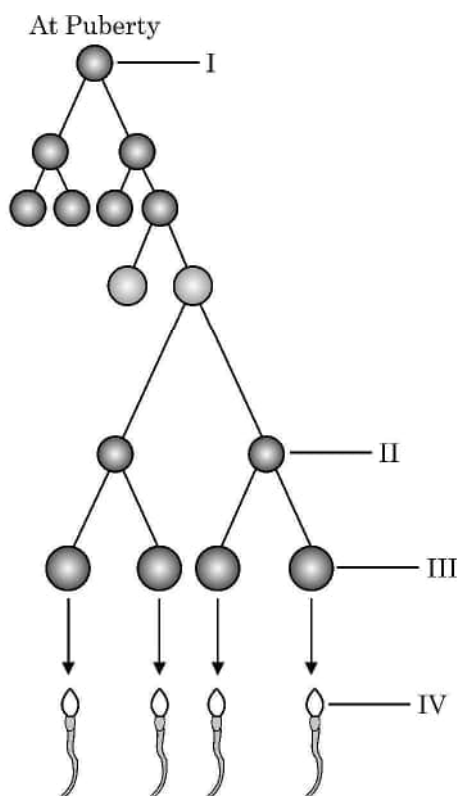

Choose the option that shows the correct labelling of 'I', 'II', 'III' and 'IV' in the given diagram.

- | I | II | III | IV |
|-------------------|-------------------|-------------------|---------------|
| (A) spermatozoa | spermatid | sec. spermatocyte | spermatogonia |
| (B) spermatid | spermatogonia | sec. spermatocyte | spermatozoa |
| (C) spermatogonia | sec. spermatocyte | spermatozoa | spermatid |
| (D) spermatogonia | sec. spermatocyte | spermatid | spermatozoa |



• • •

3. निम्नलिखित में से कौन सा विकल्प दिए गए पौधों के विकास का सही अनुक्रम दर्शाता है ?

- | | |
|--------------------|-------------|
| (i) फर्न | (ii) जिन्को |
| (iii) जोस्टेरोफिलम | (iv) नीटेलस |

सही विकल्प का चयन कीजिए ।

- | | |
|----------------------------|----------------------------|
| (A) (i), (iii), (ii), (iv) | (B) (iii), (i), (ii), (iv) |
| (C) (i), (ii), (iii), (iv) | (D) (iv), (ii), (i), (iii) |

4. 'आणविक जीव विज्ञान में आनुवंशिक सूचनाओं का प्रवाह एकदिशिक होता है।' इस सिद्धांत का प्रस्ताव करने वाले वैज्ञानिक का नाम है

- | | |
|---------------------|----------------------|
| (A) हरगोविंद खुराना | (B) फ्रांसिस क्रिक |
| (C) वाटसन तथा क्रिक | (D) मार्शल नीरेनबर्ग |

5. सुकेन्द्रकी अनुलेखन के दौरान बनने वाले विषमांगी आरएनए को निम्न प्रकार से आरेखित किया गया है :



विषमांगी केन्द्रीय आरएनए (hnRNA) में उपस्थित इंट्रॉनों तथा इक्ज़ॉनों की संख्या क्रमशः है :

- | | |
|----------|----------|
| (A) 7, 7 | (B) 8, 7 |
| (C) 8, 8 | (D) 7, 8 |

6. निम्नलिखित में से कौन सा अभिलक्षण मधुमक्खी (मधुप) में लिंग-निर्धारण की कार्यप्रणाली को सही ढंग से अभिव्यक्त करता है ?

- एक शुक्राणु तथा अंडाणु के युग्मन से युग्मनज (नर) बनता है ।
- नर (पुंमधुप) में गुणसूत्रों की संख्या मादा मधुप के गुणसूत्रों की संख्या से आधी होती है ।
- मादा मधुप द्विगुणित होती है जिसमें गुणसूत्रों की संख्या 32 होती है ।
- नर मधुप के पिता होते हैं और वे नर संतति उत्पन्न कर सकते हैं ।

सही विकल्प चुनिए :

- | | |
|------------------|--------------------|
| (A) (i) तथा (ii) | (B) (ii) तथा (iii) |
| (C) (i) तथा (iv) | (D) (ii) तथा (iv) |



• • •

3. Which one of the following options shows the correct evolutionary order of the plants mentioned below ?

- | | |
|----------------------|---------------|
| (i) Ferns | (ii) Ginkgo |
| (iii) Zosterophyllum | (iv) Gnetales |

Choose the correct option.

- | | |
|----------------------------|----------------------------|
| (A) (i), (iii), (ii), (iv) | (B) (iii), (i), (ii), (iv) |
| (C) (i), (ii), (iii), (iv) | (D) (iv), (ii), (i), (iii) |

4. In molecular biology, who proposed that genetic information flows in one direction ?

- | | |
|-----------------------|------------------------|
| (A) Hargobind Khorana | (B) Francis Crick |
| (C) Watson and Crick | (D) Marshall Nirenberg |

5. Given below is a heterogeneous RNA formed during Eukaryotic transcription :



How many introns and exons respectively are present in the hnRNA ?

- | | |
|----------|----------|
| (A) 7, 7 | (B) 8, 7 |
| (C) 8, 8 | (D) 7, 8 |

6. Which of the following features correctly show the mechanism of sex-determination in honey-bees ?

- (i) A zygote formed from the union of a sperm and an egg develops into a male.
- (ii) Males have half the number of chromosomes as that of females.
- (iii) The females are diploid having 32 chromosomes.
- (iv) Males have a father and can produce sons.

Choose the correct option :

- | | |
|------------------|--------------------|
| (A) (i) and (ii) | (B) (ii) and (iii) |
| (C) (i) and (iv) | (D) (ii) and (iv) |



• • •

7. कॉलम-I तथा कॉलम-II में दी गई मदों का अध्ययन कीजिए :

कॉलम-I	कॉलम-II
(a) आरएनए पॉलीमरेज-I	(i) 18s आरआरएनए (rRNA)
(b) आरएनए पॉलीमरेज-II	(ii) एसएन आरएनएज (SnRNAs)
(c) आरएनए पॉलीमरेज-III	(iii) hn आरएनए (hnRNA)

कॉलम-I की मदों का कॉलम-II की मदों के साथ सही मिलान वाले विकल्प को चुनिए :

- (a) (b) (c)
 (A) (i) (ii) (iii)
 (B) (iii) (ii) (i)
 (C) (ii) (iii) (i)
 (D) (i) (iii) (ii)

8. एक बच्चे का रुधिर वर्ग-A है; उसके पिता का रुधिर वर्ग-B तथा माता का रुधिर वर्ग AB है। उस विकल्प को चुनिए जिसमें पिता, माँ (माता) तथा बच्चे के जीनप्ररूप को सही क्रम में दिया गया है :

पिता	माता	बच्चा (संतति)
(A) $I^A i$	$I^B i$	$I^A i$
(B) $I^A I^B$	$I^A i$	$I^A I^A$
(C) $I^B i$	$I^A I^B$	$I^A i$
(D) $I^B I^B$	$I^A I^B$	$I^A I^A$

9. मानव रुधिर में टी-लसीकाणुओं की संख्या के हास होने के परिणामस्वरूप होता है

- (A) प्रतिजनों (एंटीजन) का हास (B) प्रतिरक्षी (प्रतिपिंडों) का हास
 (C) प्रतिरक्षी (प्रतिपिंडों) की संख्या में वृद्धि (D) प्रतिजनों की संख्या में वृद्धि

10. यदि मेसेल्सन तथा स्टाल के प्रयोग को 80 मिनट तक (तीसरी पीढ़ी) जारी रखा जाए तो संवर्धन में $N^{15}/N^{15} : N^{15}/N^{14} : N^{14}/N^{14}$ युक्त डीएनए का अनुपात क्या होगा ?

- (A) 1 : 1 : 0 (B) 0 : 1 : 3
 (C) 0 : 1 : 8 (D) 1 : 4 : 0



• • •

7. Study the items of Column-I and those of Column-II :

Column-I	Column-II
(a) RNA polymerase I	(i) 18s rRNA
(b) RNA polymerase II	(ii) SnRNAs
(c) RNA polymerase III	(iii) hnRNA

Choose the option that correctly matches the items of Column-I with those of Column-II :

- (a) (b) (c)
 (A) (i) (ii) (iii)
 (B) (iii) (ii) (i)
 (C) (ii) (iii) (i)
 (D) (i) (iii) (ii)
8. A child with blood group A has father with blood group B and the mother with blood group AB. Choose the option that gives the correct genotypes of father, mother and the child :

	Father	Mother	Child
(A)	$I^A i$	$I^B i$	$I^A i$
(B)	$I^A I^B$	$I^A i$	$I^A I^A$
(C)	$I^B i$	$I^A I^B$	$I^A i$
(D)	$I^B I^B$	$I^A I^B$	$I^A I^A$

9. The decrease in the T-Lymphocytes count in human blood will finally result in
- (A) decrease in antigens (B) decrease in antibodies
 (C) increase in antibodies (D) increase in antigens
10. If Meselson and Stahl's experiment is continued for 80 minutes (till III generation) then what would be the ratio of DNA containing N^{15}/N^{15} : N^{15}/N^{14} : N^{14}/N^{14} in the medium ?
- (A) 1 : 1 : 0 (B) 0 : 1 : 3
 (C) 0 : 1 : 8 (D) 1 : 4 : 0



• • •

11. निम्नलिखित जैव-प्रौद्योगिकी कार्यविधियों में से सही कथन का चयन कीजिए :
- (A) पॉलीमरेज एंजाइम लाभकारी (वांछित) जीन को संवाहक डीएनए के साथ जोड़ता है ।
(B) जेल इलेक्ट्रोफोरेसिस का उपयोग डीएनए खंड के प्रवर्धन (आवर्धन) में किया जाता है ।
(C) पीसीआर का उपयोग लाभकारी जीन के पृथक्करण तथा विलगन के लिए किया जाता है ।
(D) प्लाज्मिड डीएनए इसके साथ जुड़े हुए डीएनए के स्थानांतरण हेतु संवाहक का कार्य करता है ।
12. निम्नलिखित में से किस सूक्ष्मजीव का उपयोग सिट्रिक अम्ल के व्यावसायिक तथा औद्योगिक उत्पादन में किया जाता है ?
- (A) एस्पेर्जिलस नाइजर (B) लैक्टोबैसिलस स्पी.
(C) क्लॉस्ट्रीडियम ब्यूटिलिकम (D) सैकैरोमाइसीज सैरीविसोएई
- प्रश्न संख्या 13 से 16 में दो कथन – अभिकथन (A) और कारण (R) दिए गए हैं । इन प्रश्नों के उत्तर नीचे दिए अनुसार उचित विकल्प को चुनकर दीजिए :
- (A) (A) और (R) दोनों सही हैं तथा (R) द्वारा (A) की सही व्याख्या हो रही है ।
(B) (A) और (R) दोनों सही हैं, परन्तु (R) द्वारा (A) की सही व्याख्या नहीं हो रही है ।
(C) (A) सही है, परन्तु (R) गलत है ।
(D) (A) गलत है, परन्तु (R) सही है ।
13. अभिकथन (A) : पीत पिंड (कार्पस ल्यूटियम) प्रोजेस्टेरोन हॉर्मोन स्रवित करता है ।
कारण (R) : प्रोजेस्टेरोन हॉर्मोन गर्भाशय के अंतःस्तर के अनुरक्षण (को बनाए रखने) के लिए आवश्यक है ।
14. अभिकथन (A) : इंग्लैंड में औद्योगीकरण के पश्चात् श्वेत पंखी शलभों की संख्या कम हो गई ।
कारण (R) : इंग्लैंड के ग्रामीण क्षेत्रों में औद्योगीकरण का प्रभाव अधिक देखा गया ।
15. अभिकथन (A) : स्ट्रेप्टोकोकस न्यूमोनी तथा हीमोफिल्स इन्फ्लुएंज़ी मानव में संक्रामक रोगों के लिए उत्तरदायी हैं ।
कारण (R) : एक संक्रमित व्यक्ति द्वारा विमुक्त (छोड़े गए) एयरोसॉल को साँस द्वारा अंदर लेने से स्वस्थ व्यक्ति को संक्रमण हो जाता है ।
16. अभिकथन (A) : प्रतिबंधन एंडोन्यूक्लिएज डीएनए में पैलीन्ड्रोमिक न्यूक्लियोटाइड अनुक्रमों को पहचानता है तथा उन्हें काटता है ।
कारण (R) : पैलीन्ड्रोमिक अनुक्रम में प्रतिबंधन एंडोन्यूक्लिएज द्वारा पहचाने गए दो विशिष्ट पहचान स्थल PstI तथा PvuI होते हैं ।



• • •

11. Select the correct statement from the following biotechnological procedures :
- (A) The polymerase enzyme joins the gene of interest and the vector DNA.
 - (B) Gel electrophoresis is used for amplification of a DNA segment.
 - (C) PCR is used for isolation and separation of gene of interest.
 - (D) Plasmid DNA acts as vector to transfer the piece of DNA attached to it.
12. For commercial and industrial production of citric acid, which one of the following microbes is used ?
- (A) *Aspergillus niger*
 - (B) *Lactobacillus sp.*
 - (C) *Clostridium butylicum*
 - (D) *Saccharomyces cerevisiae*

Question numbers **13** to **16** consist of two statements – Assertion (A) and Reason (R). Answer these questions selecting the appropriate option given below :

- (A) Both (A) and (R) are true and (R) is the correct explanation of (A).
 - (B) Both (A) and (R) are true, but (R) is not the correct explanation of (A).
 - (C) (A) is true, but (R) is false.
 - (D) (A) is false, but (R) is true.
13. **Assertion (A) :** Corpus luteum secretes the hormone, progesterone.
Reason (R) : Hormone Progesterone is essential for maintenance of the endometrium.
14. **Assertion (A) :** The number of white winged moths decreased after industrialisation in England.
Reason (R) : Effects of industrialisation were more marked in rural areas of England.
15. **Assertion (A) :** *Streptococcus pneumoniae* and *Haemophilus influenzae* are responsible for causing infectious disease in human beings.
Reason (R) : A healthy person acquires the infection by inhaling the aerosols released by an infected person.
16. **Assertion (A) :** Restriction endonuclease recognises palindromic sequence in DNA and cuts them.
Reason (R) : Palindromic sequence has two unique recognition sites PstI and PvuI recognised by restriction endonuclease.



• • •

खण्ड – ख

17. परीक्षार्थी विकल्प (A) अथवा (B) में से किसी एक का उत्तर लिखें।

(A) वैलिसनेरिया तथा जोस्टेरा में परागण की प्रणाली (तरीके) पर टिप्पणी लिखिए।

अथवा

(B) पुष्पी पादपों द्वारा स्वपरागण को हतोत्साहित करने हेतु अपनाई गई चार कार्यप्रणालियों का उल्लेख कीजिए।

18. नीचे दिए गए वंशावली विश्लेषण चार्ट का अध्ययन कीजिए जिसमें विशेषक संतति के दोनों जनकों (माता तथा पिता) में अभिलक्षित नहीं होते हैं, परन्तु उनके नर (पुत्र) तथा मादा (पुत्री) संतति दोनों में अभिव्यक्त होते हैं।

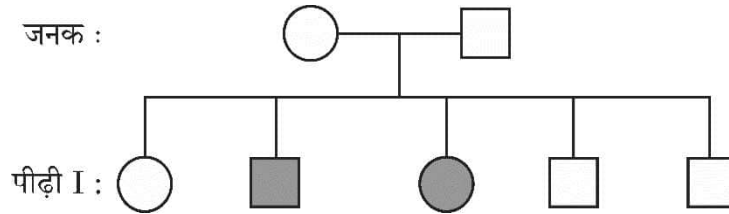

निम्नलिखित प्रश्नों के उत्तर लिखिए :

(a) दिए गए वंशावली विश्लेषण चार्ट के आधार पर विशेषक को पहचानिए तथा इस प्रकार के विशेषक की संतति में वंशागति की व्याख्या भी कीजिए।

(b) मानव में इस प्रकार के विशेषक का एक उदाहरण लिखिए।

19. परीक्षार्थी विकल्प (A) अथवा (B) में से किसी एक का उत्तर लिखें।

(A) ऐसी किन्हीं दो परिस्थितियों का वर्णन कीजिए जिसमें एक चिकित्सक (डॉक्टर) पूर्वनिर्मित प्रतिरक्षियों (प्रतिआविष) को रोगी व्यक्ति के शरीर में निवेशित करने की सलाह देते हैं।

अथवा

(B) संक्रमित मादा ऐनोफेलीज़ मच्छर के काटने के परिणामस्वरूप मलेरिया रोग के बीजाणुजों (स्पोरोजॉइट्स) के मानव शरीर में प्रविष्ट होने के तुरंत बाद मलेरिया के अभिलक्षण परिलक्षित नहीं होते हैं। व्याख्या कीजिए कि ऐसा क्यों होता है।



• • •

SECTION – B

17. Student to attempt either option (A) or (B).

(A) Comment upon the mode of pollination in *Vallisneria* and *Zostera*.

OR

(B) Mention any four strategies adopted by flowering plants to prevent self-pollination.

18. Study the given pedigree chart in which neither of the parents shows the trait but the trait is present in both male and female children.

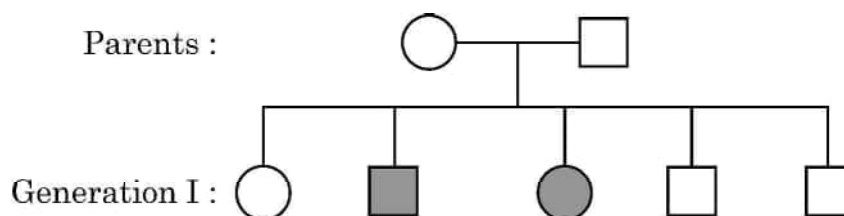

Answer the following questions :

- (a) Write about the trait, also explain the inheritance of such trait in the progeny on the basis of given pedigree chart.
- (b) Give one example of such trait in human beings.

19. Student to attempt either option (A) or (B).

(A) Describe any two situations where a medical doctor would recommend injection of a pre-formed antibodies (antitoxins) into the body of a patient.

OR

(B) The symptoms of malaria do not appear immediately after the entry of sporozoites into the human body when bitten by female Anopheles mosquito. Explain why it happens.



• • •

20. (a) पीसीआर में उपयोग किए जाने वाले तापस्थायी (थर्मोस्टेबल) डीएनए पॉलीमरेज के स्रोत जीव का वैज्ञानिक नाम लिखिए ।
- (b) तापस्थायी डीएनए पॉलीमरेज का उपयोग करने का लाभ लिखिए ।
21. डेविड टिलमैन द्वारा प्रयोगशाला के बाहर के भूखंडों पर लंबे समय तक किए गए पारितंत्र के प्रयोगों के आधार पर किए गए निष्कर्षों को लिखिए ।

खण्ड – ग

22. (a) ऐसे दो कारणों की सूची बनाइए जो ताँबा मोचक आईयूडी (IUD) को प्रभावी गर्भनिरोधक बनाता है ।
- (b) मानव में मुख द्वारा खाई जाने वाली गर्भनिरोधी गोलियों (पिल्स) से गर्भधारण के प्रतिरोधन प्रक्रम की व्याख्या कीजिए ।
23. (a) एक द्विकोष्ठी परागकोश की प्रत्येक लघुबीजाणुधानी में 200 लघुबीजाणु मातृ कोशिकाएँ हैं । इस परागकोश से कितने नरयुग्मकोद्भिद् उत्पन्न (निर्मित) होंगे ?
- (b) एक परागकण के बाह्य चोल तथा अंतःचोल परतों के संगठन (संरचना) का वर्णन कीजिए ।
24. प्राकृतिक वरण हार्डी-विनबर्ग संतुलन को किस प्रकार प्रभावित करता है ? ग्राफ की सहायता से इसकी व्याख्या कीजिए ।
25. एक अलिंगी दृश्यप्ररूपी अभिलक्षण के लिए एक विस्थल पर स्थित लक्षण (विशेषक) के लिए एक समयुग्मजी (होमोजाइगस) मादा तथा एक विषमयुग्मजी नर के बीच संकरण (क्रॉस) से प्राप्त प्रथम पीढ़ी (F_1) संतति के लक्षण वितरण को पनेट वर्ग की सहायता समझाइए ।



• • •

20. (a) Write the scientific name of the source organism of the thermostable DNA polymerase used in PCR.
- (b) State the advantage of using thermostable DNA polymerase.
21. State the conclusions derived by David Tilman's long term ecosystem experiments using outdoor plots.

SECTION – C

22. (a) List two reasons that make copper releasing IUDs as effective contraceptives.
- (b) Explain how the intake of oral contraceptive pills prevent pregnancy in humans.
23. (a) A bilobed dithecal anther has 200 microspore mother cells per microsporangium. How many male gametophytes can be produced by this anther ?
- (b) Write the composition of intine and exine layers of a pollen grains.
24. How does the process of Natural Selection affect Hardy-Weinberg equilibrium ? Explain with the help of graphs.
25. Using a Punnett square workout the distribution of an autosomal phenotypic feature in the first filial generation after a cross between a homozygous female and a heterozygous male for a single locus.



• • •

26. किसी भी खेल प्रतिस्पर्धा के आयोजन से पूर्व ड्रग के परीक्षण हेतु खिलाड़ियों के रुधिर तथा मूत्र के नमूने लिए जाते हैं ।
- इस प्रकार के परीक्षण क्यों किए जाते हैं ?
 - आयोजक सामान्यतः जिन ड्रगों के लिए परीक्षण करते हैं उनके नाम लिखिए ।
 - दो पौधों के वैज्ञानिक नाम लिखिए जिनसे इन ड्रगों को प्राप्त किया जाता है ।
27. कृषि में जैव-प्रौद्योगिकी का एक उपयोग एक जीवाणु बैसिलस थुरिंजिएन्सिस से प्राप्त 'क्राई' जीन का उपयोग कर पीड़क प्रतिरोधी पौधों का निर्माण करना है ।
- किस विशिष्ट बीटी. जीवविष जीन द्वारा कूटलेखित प्रोटीन मक्का वेधक (बोरर) का नियंत्रण करते हैं ?
 - जीवाणु द्वारा निर्मित बीटी. जीवविष कीट को किस प्रकार मारता है ? व्याख्या कीजिए ।
28. नीचे दिए गए पाई-चार्ट का अध्ययन कीजिए जिसमें वैश्विक जैव-विविधता का प्रतिनिधित्व करने वाले प्रमुख वर्गों की आनुपातिक संख्या का निरूपण किया गया है;

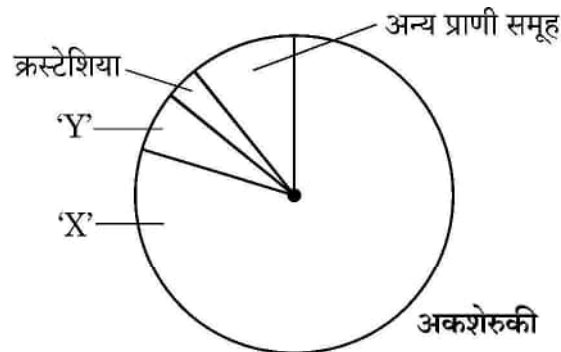

इसके आधार पर निम्नलिखित प्रश्नों के उत्तर लिखिए ।

- दिए गए पाई चार्ट में 'X' तथा 'Y' को पहचानिए ।
- 'X' तथा 'Y' में से कौन सा वर्गक सर्वाधिक जाति समृद्ध है तथा कितने प्रतिशत से ?
- जैव-विविधता के उस स्तर का नाम लिखिए जिसका प्रतिनिधित्व निम्नलिखित द्वारा होता है :
 - भारत के ज्वारनदमुख (एस्ट्यूअरी) तथा एल्पाइन शाद्वल
 - औषधीय पादप रौवाँल्फिया वोमिटोरिया



• • •

26. Samples of blood and urine of a sportsperson are collected before any sports event for drug tests.

- (a) Why there is a need to conduct such tests ?
- (b) Name the drugs the authorities usually look for.
- (c) Write the generic names of two plants from which these drugs are obtained.

27. An application of biotechnology in agriculture involves the production of pest resistant plants, using “cry” gene from a bacterium, *Bacillus thuringiensis*.

- (a) Proteins coded by which specific Bt. toxin gene control corn borer ?
- (b) How does Bt. toxin produced by the bacterium kill the insect ? Explain.

28. Study the pie chart given below, representing the global biodiversity and proportionate number of species of major taxa.

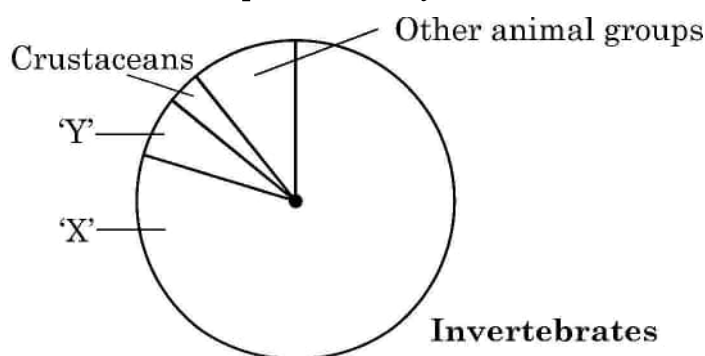

Answer the following questions :

- (a) Identify 'X' and 'Y' in the given pie chart.
- (b) Which one of the two 'X' or 'Y', is the most species-rich taxonomic group and by what percentage ?
- (c) Name the level of Biodiversity represented by the following :
 - (i) Estuaries and alpine meadows in India
 - (ii) The medicinal plant *Rauwolfia vomitoria*.



• • •

खण्ड – घ

प्रश्न संख्या 29 तथा 30 केस-आधारित प्रश्न हैं।

29. हमारे शरीर में प्रतिरक्षा दो प्रकार की होती है : (i) सहज प्रतिरक्षा तथा (ii) उपार्जित प्रतिरक्षा। सहज प्रतिरक्षा एक प्रकार का अविशिष्ट रक्षा उपागम है, जबकि उपार्जित प्रतिरक्षा रोगजनक-विशिष्ट है; जिसे विशिष्ट प्रतिरक्षा भी कहा जाता है जिसका अभिलक्षण स्मृति है। प्रतिरक्षी अणु किसी प्रतिजन के प्रति विशिष्ट होते हैं। हमारे शरीर में विभिन्न प्रकार के प्रतिरक्षी अणु निर्मित होते हैं; इनके चार उदाहरण IgA, IgE, IgG तथा IgM हैं। जब हमारा शरीर किसी रोगजनक से पहली बार सामना करता है तो इसे प्राथमिक अनुक्रिया कहते हैं तथा जब पुनः उसी प्रतिजन/रोगजनक से उसका सामना होता है तो उसे द्वितीयक अनुक्रिया कहते हैं।

(a) दो प्रकार की विशिष्ट कोशिकाओं के नाम लिखिए जो प्राथमिक तथा द्वितीयक प्रतिरक्षा अनुक्रिया को सम्पादित करती हैं।

(b) प्रतिरक्षी अणु – माध्यित प्रतिरक्षा को तरल प्रतिरक्षा अनुक्रिया (ह्यूमोरल इम्यून रेसपांस) भी कहा जाता है, क्यों ?

उप-प्रश्न (c) अथवा (d) में से किसी एक का उत्तर लिखिए :

(c) यदि समुचित (उपयुक्त) दाता से प्रतिरोपण अंग न प्राप्त किया जाए तो प्रतिरोपण सामान्यतः अस्वीकार (नकार) कर दिए जाते हैं।

(i) प्रतिरोप को अस्वीकार करने के लिए हमारे शरीर के प्रतिरक्षा तंत्र में पाये जाने वाले विशिष्ट अभिलक्षण का उल्लेख कीजिए।

(ii) इसमें शामिल कोशिकाओं तथा प्रतिरक्षा अनुक्रिया के प्रकार का नाम लिखिए।

अथवा

(d) सक्रिय प्रतिरक्षा निष्क्रिय प्रतिरक्षा से किस प्रकार भिन्न है ?



• • •

SECTION – D

Questions No. 29 and 30 are case based questions.

29. Immunity in our body is of two types : (i) Innate immunity and (ii) acquired immunity. Innate immunity is a non-specific defence mechanism, whereas acquired immunity is pathogen-specific; it is called specific immunity too. Acquired immunity is characterised by memory. Antibodies are specific to antigens and there are different types of antibodies produced in our body : they are IgA, IgE, IgG and IgM. It shows primary response when it encounters the pathogen for the first time and secondary response during the subsequent encounters with the same Antigen/Pathogen.

- (a) Name the two types of specialised cells which carry out the primary and secondary immune response.
- (b) Why is the antibody-mediated immunity also called as humoral immune response ?

Attempt either sub-part (c) or (d) :

- (c) The organ transplants are often rejected if not taken from suitable compatible persons.
 - (i) Mention the characteristic of our immune system that is responsible for the graft rejection.
 - (ii) Name the type of immune response and the cell involved in it.

OR

- (d) How is active immunity different from passive immunity ?



• • •

30. डीएनए की एक रज्जुक से आनुवंशिक सूचनाओं का आरएनए में प्रतिलिपीकरण की प्रक्रिया को अनुलेखन कहते हैं। पूरकता का सिद्धांत अनुलेखन प्रक्रम को नियंत्रित करता है सिवाय इसके कि थाइमीन के स्थान पर यूरेसिल क्षारयुग्म बनाता है।

निम्न रूप से आरेखित पूर्ण अनुलेखन इकाई का अध्ययन कीजिए तथा उसके आधार पर निम्नलिखित प्रश्नों के उत्तर लिखिए :

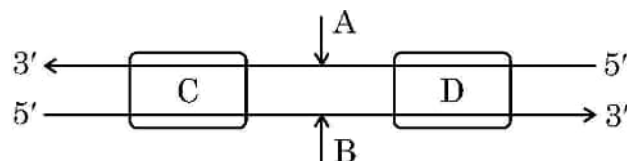

- (a) अनुलेखन प्रक्रम में शामिल प्रमुख एंजाइम का नाम लिखिए।
 (b) अनुलेखन इकाई (एकल) में डीएनए के कोडिंग रज्जुक तथा टेम्पलेट रज्जुक को पहचानिए।

उप-प्रश्न (c) अथवा (d) में से किसी एक का उत्तर लिखिए :

- (c) चित्र में (C) तथा (D) को पहचानिए तथा अनुलेखन प्रक्रम में उनकी सार्थकता (महत्त्व) का उल्लेख कीजिए।

अथवा

- (d) अनुलेखन एकल (इकाई) में (C) तथा (D) की अवस्थिति का वर्णन कीजिए।

खण्ड – ड

31. परीक्षार्थी विकल्प (A) अथवा (B) में से किसी एक का उत्तर लिखें।

- (A) (i) स्त्रियों (मादा मानव) में अंडजनन का योजनात्मक आरेखीय निरूपण कीजिए।
 (ii) प्रत्येक अवस्था (चरण) में गुणसूत्रों (क्रोमोसोम) की संख्या का उल्लेख कीजिए। व्यक्ति के जीवन की अवस्थाओं के साथ इस प्रक्रम का संबंध स्थापित कीजिए।

अथवा

- (B) (i) उन्मीलपरागणी द्विलिंगी पुष्पों में होने वाले तीन प्रकार के परागण का वर्णन कीजिए।
 (ii) द्विकोशिकीय अवस्था में निर्मुक्त परिपक्व पराग कण का चित्र बनाकर इसके चार भागों (संरचनाओं) को नामांकित कीजिए।



• • •

30. The process of copying the genetic information from one strand of DNA into RNA is termed as transcription. The principle of complementarity of bases governs the process of transcription, also except that uracil comes in place of thymine.

Study the complete transcription unit given below and answer the following questions :

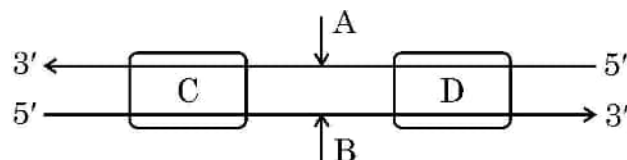

- (a) Name the main enzyme involved in the process of transcription.
(b) Identify coding strand and template strand of DNA in the transcription unit.

Attempt either sub-part (c) or (d) :

- (c) Identify (C) and (D) in the diagram, mention their significance in the process of transcription.

OR

- (d) Describe the location of (C) and (D) in the transcription unit.

SECTION – E

31. Student to attempt either option (A) or (B).

- (A) (i) Give a schematic representation of oogenesis in human females.
(ii) Mention the number of chromosomes at each stage. Correlate the life phases of the individual with the stages of the process.

OR

- (B) (i) Describe the three types of pollination that can occur in a chasmogamous bisexual flower.
(ii) Draw the diagram of a mature pollen grain released at the two celled stage and label four parts in it.



• • •

32. परीक्षार्थी विकल्प (A) अथवा (B) में से किसी एक का उत्तर लिखें ।

- (A) (i) माध्यम से पुनर्योगज डीएनए को स्वीकार करने हेतु जीवाणु (बैक्टीरियल) कोशिका को 'सक्षम' कैसे बनाया जाता है ? व्याख्या कीजिए ।
- (ii) पीसीआर तकनीक का उपयोग करते हुए लाभकारी जीन के प्रवर्धन के विभिन्न चरणों की व्याख्या कीजिए ।

अथवा

- (B) (i) पारजीवी (ट्रांसजेनिक) जन्तु क्या हैं ?
- (ii) इन जन्तुओं का निर्माण क्यों किया जाता है ? किन्हीं चार कारणों की व्याख्या कीजिए ।

33. परीक्षार्थी विकल्प (A) अथवा (B) में से किसी एक का उत्तर लिखें ।

- (A) (i) तीन कारण देते हुए व्याख्या कीजिए कि उष्णकटिबंधीय क्षेत्रों में जातीय विविधता सर्वाधिक क्यों होती है ।
- (ii) जातीय समृद्धि तथा क्षेत्र के बीच संबंध दर्शाने वाला एक ग्राफीय आरेख बनाइए । उस प्रकृतिविद् का नाम लिखिए जिसने इस संबंध का अध्ययन किया था । उसके द्वारा किया गया प्रेक्षण लिखिए ।

अथवा

- (B) (i) मानव क्रियाकलापों के कारण विश्व जातीय विलोपन की त्वरित दर का सामना कर रहा है । जैव-विविधता की क्षति के किन्हीं तीन प्रमुख कारणों की व्याख्या कीजिए ।
- (ii) जैव-विविधता के बाह्य स्थाने (एक्स सीटू) संरक्षण का वर्णन कीजिए । इसके कोई दो उदाहरण लिखिए ।



• • •

32. Student to attempt either option (A) or (B).

- (A) (i) Explain how is a bacterial cell made 'competent' to take up recombinant DNA from the medium.
- (ii) Explain the steps of amplification of gene of interest using PCR technique.

OR

- (B) (i) What are transgenic animals ?
- (ii) Why are these animals being produced ? Explain any four reasons.

33. Student to attempt either option (A) or (B).

- (A) (i) Explain giving three reasons why tropics show greatest levels of species diversity.
- (ii) Draw a graph showing species-area relationship. Name the naturalist who studied such relationship. Write the observation made by him.

OR

- (B) (i) The world is facing the accelerated rate of species extinctions due to human activities. Explain any three major causes of biodiversity losses.
- (ii) Describe 'Ex situ' approach for conserving biodiversity. Give any two examples.



• • •



Marking Scheme**Strictly Confidential****(For Internal and Restricted use only)****Senior School Certificate Examination, 2025****SUBJECT NAME BIOLOGY (SUBJECT CODE 044) (PAPER CODE 57/2/3)****General Instructions: -**

1	You are aware that evaluation is the most important process in the actual and correct assessment of the candidates. A small mistake in evaluation may lead to serious problems which may affect the future of the candidates, education system and teaching profession. To avoid mistakes, it is requested that before starting evaluation, you must read and understand the spot evaluation guidelines carefully.
2	“Evaluation policy is a confidential policy as it is related to the confidentiality of the examinations conducted, Evaluation done and several other aspects. Its’ leakage to public in any manner could lead to derailment of the examination system and affect the life and future of millions of candidates. Sharing this policy/document to anyone, publishing in any magazine and printing in News Paper/Website etc may invite action under various rules of the Board and IPC.”
3	Evaluation is to be done as per instructions provided in the Marking Scheme. It should not be done according to one’s own interpretation or any other consideration. Marking Scheme should be strictly adhered to and religiously followed. However, while evaluating, answers which are based on latest information or knowledge and/or are innovative, they may be assessed for their correctness otherwise and due marks be awarded to them. In class-XII, while evaluating two competency-based questions, please try to understand given answer and even if reply is not from marking scheme but correct competency is enumerated by the candidate, due marks should be awarded.
4	The Marking scheme carries only suggested value points for the answers These are in the nature of Guidelines only and do not constitute the complete answer. The students can have their own expression and if the expression is correct, the due marks should be awarded accordingly.
5	The Head-Examiner must go through the first five answer books evaluated by each evaluator on the first day, to ensure that evaluation has been carried out as per the instructions given in the Marking Scheme. If there is any variation, the same should be zero after deliberation and discussion. The remaining answer books meant for evaluation shall be given only after ensuring that there is no significant variation in the marking of individual evaluators.
6	Evaluators will mark(✓) wherever answer is correct. For wrong answer CROSS ‘X’ be marked. Evaluators will not put right (✓)while evaluating which gives an impression that answer is correct and no marks are awarded. This is most common mistake which evaluators are committing.
7	If a question has parts, please award marks on the right-hand side for each part. Marks awarded for different parts of the question should then be totaled up and written in the left-hand margin and encircled. This may be followed strictly.
8	If a question does not have any parts, marks must be awarded in the left-hand margin and encircled. This may also be followed strictly.
9	If a student has attempted an extra question, answer of the question deserving more marks should be retained and the other answer scored out with a note “Extra Question”.
10	No marks to be deducted for the cumulative effect of an error. It should be penalized only once.

11	A full scale of marks 0-70 has to be used. Please do not hesitate to award full marks if the answer deserves it.
12	Every examiner has to necessarily do evaluation work for full working hours i.e., 8 hours every day and evaluate 20 answer books per day in main subjects and 25 answer books per day in other subjects (Details are given in Spot Guidelines).
13	<p>Ensure that you do not make the following common types of errors committed by the Examiner in the past:-</p> <ul style="list-style-type: none"> ● Leaving answer or part thereof unassessed in an answer book. ● Giving more marks for an answer than assigned to it. ● Wrong totalling of marks awarded on an answer. ● Wrong transfer of marks from the inside pages of the answer book to the title page. ● Wrong question wise totalling on the title page. ● Wrong totalling of marks of the two columns on the title page. ● Wrong grand total. ● Marks in words and figures not tallying/not same. ● Wrong transfer of marks from the answer book to online award list. ● Answers marked as correct, but marks not awarded. (Ensure that the right tick mark is correctly and clearly indicated. It should merely be a line. Same is with the X for incorrect answer.) ● Half or a part of answer marked correct and the rest as wrong, but no marks awarded.
14	While evaluating the answer books if the answer is found to be totally incorrect, it should be marked as cross (X) and awarded zero (0) Marks.
15	Any un assessed portion, non-carrying over of marks to the title page, or totalling error detected by the candidate shall damage the prestige of all the personnel engaged in the evaluation work as also of the Board. Hence, in order to uphold the prestige of all concerned, it is again reiterated that the instructions be followed meticulously and judiciously.
16	The Examiners should acquaint themselves with the guidelines given in the “Guidelines for spot Evaluation” before starting the actual evaluation.
17	Every Examiner shall also ensure that all the answers are evaluated, marks carried over to the title page, correctly totalled and written in figures and words.
18	The candidates are entitled to obtain photocopy of the Answer Book on request on payment of the prescribed processing fee. All Examiners/Additional Head Examiners/Head Examiners are once again reminded that they must ensure that evaluation is carried out strictly as per value points for each answer as given in the Marking Scheme.

MARKING SCHEME
Senior Secondary School Examination, 2025
BIOLOGY (Subject Code-044)
[Paper Code: 57/2/3]

Maximum Marks:70

Q. No.	EXPECTED ANSWER / VALUE POINTS	Marks	Total Marks
	SECTION—A		
1	(D) / Autogamy but not Geitonogamy	1	1
2	(D) / I-Spermatogonia, II- Sec spermatocyte, III-Spermatids, IV-Spermatozoa	1	1
3	(B) / (iii), (i), (ii), (iv)	1	1
4	(B) / Francis Crick	1	1
5	(D) / 7,8	1	1
6	(B) / (ii) and (iii)	1	1
7	(D) / (a)-(i), (b)-(iii), (c)-(ii)	1	1
8	(C) / Father- $I^B i$, Mother- $I^A I^B$, Child- $I^A i$	1	1
9	(B) / Decrease in antibodies // (D) / increase in antigens	1	1
10	(B) / 0 : 1 : 3	1	1
11	(D) / Plasmid DNA acts as vector to transfer the piece of DNA attached to it.	1	1
12	(A) / <i>Aspergillus niger</i>	1	1
13	(A) / Both (A) and (R) are true, and (R) is the correct explanation of (A).	1	1
14	(C) / (A) is true, but (R) is false.	1	1
15	(A) / Both (A) and (R) are true, and (R) is the correct explanation of (A).	1	1
16	(C) / (A) is true, but (R) is false	1	1
	SECTION B		
17	<p>(A)</p> <p>- <i>Vallisneria</i>- Female flower reaches surface of water and male flower or pollen grain are released on the surface of water.</p> <p>- <i>Zostera</i>- Female flower remain submerged in water and pollen grain are released inside water.</p> <p style="text-align: center;">OR</p> <p>(B)</p> <p>Pollen release and stigma receptivity are not synchronised , anther and stigma are placed at different positions , Self incompatibility , production of unisexual flowers</p>	<p>1</p> <p>1</p> <p>$\frac{1}{2} \times 4$</p>	2

18	<p>(a) Autosomal recessive trait</p> <p>Normal carrier parents / Heterozygous individuals , transfer defective gene to both male and female progeny producing affected individuals or homozygous recessive individuals</p> <p style="text-align: center;">//</p> <p>(b) Sickle cell anaemia / cystic fibrosis/ Phenylketonuria/Thalassemia / or any other example (any one)</p>	$\frac{1}{2}$ $\frac{1}{2} + \frac{1}{2}$ $\frac{1}{2}$	2
19	<p>(A)</p> <p>-In case of snakebite, quick response is required as natural production of antibodies will take more time therefore preformed antibodies against the snake venom are injected.</p> <p>-In tetanus, preformed antibodies are directly injected because quick immune response is required against deadly microbes.</p> <p style="text-align: center;">(or any other relevant example)</p> <p style="text-align: center;">OR</p> <p>(B) The symptoms do not appear immediately as parasite initially multiply within the liver cells, and then attack RBCs, resulting in their rupture and, release toxic substance haemozoin.</p>	$\frac{1}{2} + \frac{1}{2}$ $\frac{1}{2} + \frac{1}{2}$ $\frac{1}{2} \times 4$	2
20	<p>(a) Bacterium <i>Thermus aquaticus</i></p> <p>(b) It remains active in high temperature during denaturation process of PCR</p>	1 1	2
21	The plots with more species showed less year to year variation in total biomass , Plots with increased diversity contributed to high productivity	1+1	2
SECTION – C			
22.	<p>(a) Copper releasing IUDs release copper ions that suppress sperm motility, Suppress the fertilising capacity of sperms, increase phagocytosis of sperms</p> <p style="text-align: right;">(any two)</p> <p>(b)The oral pills inhibit ovulation and implantation / It alter the quality of cervical mucus to prevent or retard the entry of sperms.</p>	1+1 1	3

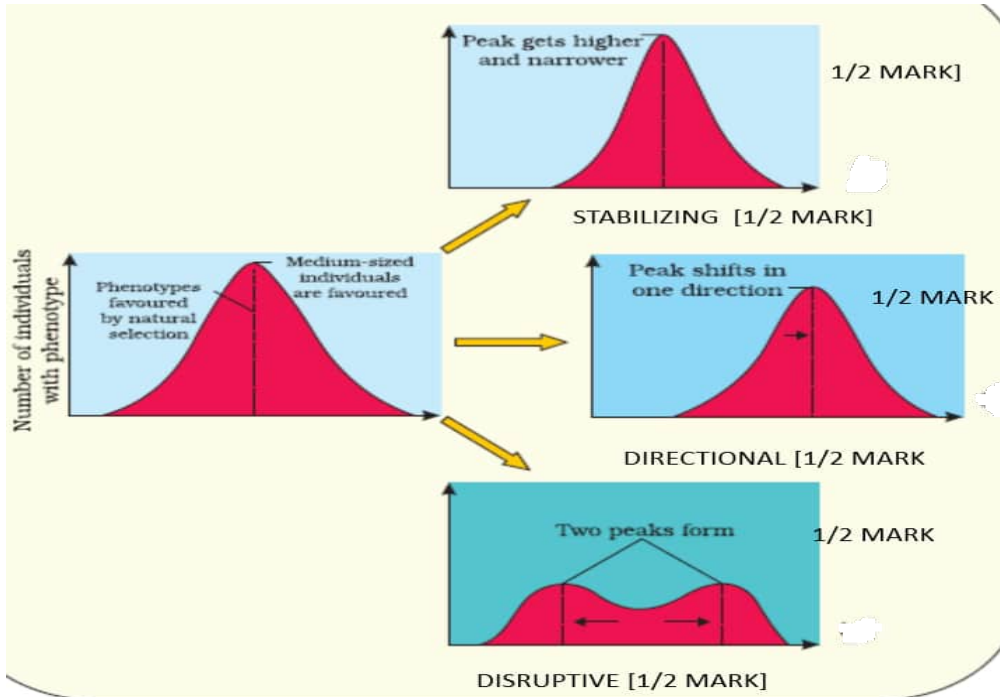
23	<p>(a) 3200 male gametophyte</p> <p>(b)</p> <ul style="list-style-type: none">- Intine made up of cellulose, and pectin.- Exine made up of sporopollenin.	1										
		$\frac{1}{2} + \frac{1}{2}$										
		1	3									
24	 <p>(Correct diagram with labelling or correct explanation with diagram to be considered)</p>	$\frac{1}{2} \times 6$										
			3									
25	<p>Cross - 1</p> <p>$GG \times Gg$ [$\frac{1}{2} + \frac{1}{2}$]</p> <p>Homozygous dominant female Heterozygous male</p> <p>gamete $G \quad G$ $G \quad g$ [$\frac{1}{2}$]</p> <p>F₁</p> <table><tr><td></td><td>G</td><td>g</td></tr><tr><td>G</td><td>GG</td><td>Gg</td></tr><tr><td>g</td><td>Gg</td><td>gg</td></tr></table> <p>[1]</p> <p>All dominant progenies are [$\frac{1}{2}$]</p> <p>produced</p> <p>//</p>		G	g	G	GG	Gg	g	Gg	gg	$\frac{1}{2} + \frac{1}{2}$	
	G	g										
G	GG	Gg										
g	Gg	gg										
		$\frac{1}{2}$										
		1										
		$\frac{1}{2}$										

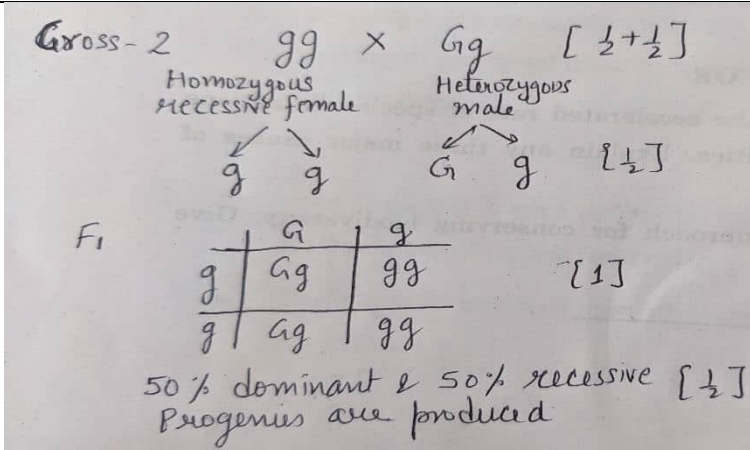
	 <p> Cross-2 $gg \times Gg$ [$\frac{1}{2} + \frac{1}{2}$] Homozygous recessive female Heterozygous male Gametes: g and g G and g [$\frac{1}{2}$] F₁ <table style="display: inline-table; vertical-align: middle;"> <tr> <td></td> <td>G</td> <td>g</td> </tr> <tr> <td>g</td> <td>Gg</td> <td>gg</td> </tr> <tr> <td>g</td> <td>Gg</td> <td>gg</td> </tr> </table> [$\frac{1}{2}$] 50% dominant & 50% recessive [$\frac{1}{2}$] Progenies are produced </p>		G	g	g	Gg	gg	g	Gg	gg	$\frac{1}{2} + \frac{1}{2}$ $\frac{1}{2}$ 1 $\frac{1}{2}$	3
	G	g										
g	Gg	gg										
g	Gg	gg										
26	<p>(a) Sportspersons abuse certain drugs to increase their muscle strength and bulk and aggressiveness for better performance in sports.</p> <p>(b) Cocaine/coca alkaloids , cannabinoids , any other correct example (any two)</p> <p>(c) <i>Erythroxylum</i> , <i>Cannabis</i> ,any other correct example (any two)</p>	1 $\frac{1}{2} + \frac{1}{2}$ $\frac{1}{2} + \frac{1}{2}$	3									
27	<p>(a) Cry IAb</p> <p>(b) When the inactive protoxin is ingested by the insect, it is converted to its active form by the alkaline pH in the gut which solubilises the crystals, the active form of the toxin binds to the surface of the midgut epithelial cells, creates pores that cause cell swelling and lysis and eventually cause death of the insect.</p>	1 $\frac{1}{2} \times 4$	3									
28	<p>(a) -'x' is Insects - 'y' is Molluscs</p> <p>(b) -'x' is most species rich taxonomic group - more than 70% of the total animals.</p> <p>(c) (i) Ecological diversity (ii) Genetic diversity</p>	$\frac{1}{2} + \frac{1}{2}$ $\frac{1}{2} + \frac{1}{2}$ $\frac{1}{2} + \frac{1}{2}$	3									
	SECTION-D											
29	<p>(a) B-lymphocytes ,and T-lymphocytes.</p> <p>(b) Because the antibodies are found in the blood hence antibody-mediated immunity is also called humoral immune response.</p>	$\frac{1}{2} + \frac{1}{2}$ 1										

	<p>(c)</p> <p>(i) Our immune system is able to distinguish between ‘self’ and ‘non-self’ cells/molecules.</p> <p>(ii) Cell-mediated immune response , T-lymphocytes are involved.</p> <p style="text-align: center;">OR</p> <p>(d)</p> <table><tr><th>Active immunity</th><th>Passive immunity</th></tr><tr><td>When antibodies are produced by B-cells within the body.</td><td>Preformed antibodies are injected into the body for defence</td></tr><tr><td>It is produces comparatively slow response</td><td>It provides quick response</td></tr></table>	Active immunity	Passive immunity	When antibodies are produced by B-cells within the body.	Preformed antibodies are injected into the body for defence	It is produces comparatively slow response	It provides quick response	1 ½ + ½
Active immunity	Passive immunity							
When antibodies are produced by B-cells within the body.	Preformed antibodies are injected into the body for defence							
It is produces comparatively slow response	It provides quick response							

SECTION E			
31	<p>(A)</p> <p>The diagram illustrates the process of oogenesis. At the top, a tree of red circles represents the early stages. A vertical timeline on the left marks life phases: Fetal life, Birth, Childhood, Puberty, and Adult reproductive life. The central path shows a Primary oocyte (light blue) dividing into a Secondary oocyte (purple) and a First polar body (small grey). The Secondary oocyte then divides into an Ovum (green) and a Second polar body (small grey). Chromosome counts are indicated: 2n=46 for Oogonia, Primary oocyte, and Secondary oocyte; and n=23 for the Ovum and both polar bodies. Arrows indicate the progression and the completion of the first meiotic division prior to ovulation.</p> <p>(i) 1 mark</p> <p>Oogonia (ii) 2n=46 (1/2 mark)</p> <p>Mitosis differentiation</p> <p>Primary oocyte 2n=46 (1/2 mark)</p> <p>1st meiotic division (completed prior to ovulation)</p> <p>Secondary oocyte n=23 (1/2 mark)</p> <p>Ovum n=23 (1/2 mark)</p> <p>First polar body</p> <p>Second polar body</p> <p>(ii) 1/2 mark</p> <p>Fetal life</p> <p>1/2 mark</p> <p>Birth</p> <p>Childhood</p> <p>Puberty</p> <p>1/2 mark</p> <p>Adult reproductive life</p> <p>1/2 mark</p>	1	<p>$\frac{1}{2} \times 4$</p> <p>$\frac{1}{2} \times 4$</p>
<p>(1 mark to be awarded for the correct schematic representation of oogenesis, $\frac{1}{2}$ mark each for the correct number of chromosomes at each stage and $\frac{1}{2}$ mark each to the life phases of the individual with the correct stages of the process.)</p> <p>OR</p> <p>(B)</p> <p>(i)</p> <p>Autogamy – The transfer of pollen grains from the anthers to the stigma of the same flower.</p> <p>Geitonogamy – The transfer of pollen grains from the anthers of flower to the stigma of another flower of the same plant.</p>			
		1	
		1	

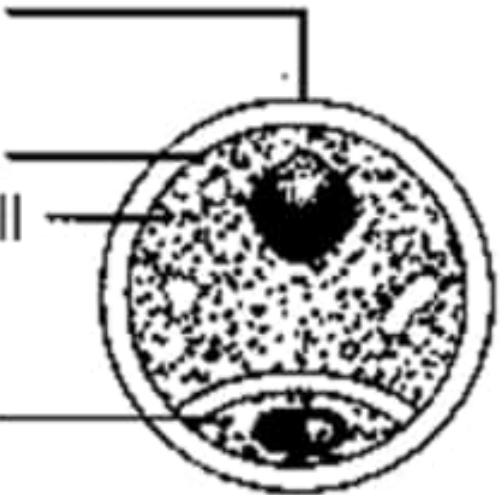
	<p>Xenogamy – The transfer of pollen grains from the anthers of a flower to the stigma of another flower on a different plant of the same species</p> <p>(ii)</p> <div style="display: flex; align-items: center;"> <div style="margin-right: 10px;"> <p>(1/2 mark) exine</p> <p>(1/2 mark) intine</p> <p>(1/2 mark) vegetative cell</p> <p>(1/2 mark) generative cell</p> </div>  </div>	1	
32	<p>(A)</p> <p>(i) A bacterial cell is made competent by treating it with a specific concentration of a divalent cation such as calcium, which increases the efficiency with which DNA enters the cell through pores in its cell wall.</p> <p>(ii)</p> <p>-Denaturation , DNA is heated to a high temperature resulting in the separation of two strands of DNA</p> <p>-Annealing , two primers are annealed to each of the single-stranded template DNA.</p> <p>-Extension , enzyme Taq polymerase extends the primers using the nucleotides provided in the reaction and the genomic DNA as template.</p> <p style="text-align: center;">//</p>	<p>1+1</p> <p>$\frac{1}{2} + \frac{1}{2}$</p> <p>$\frac{1}{2} + \frac{1}{2}$</p> <p>$\frac{1}{2} + \frac{1}{2}$</p>	5

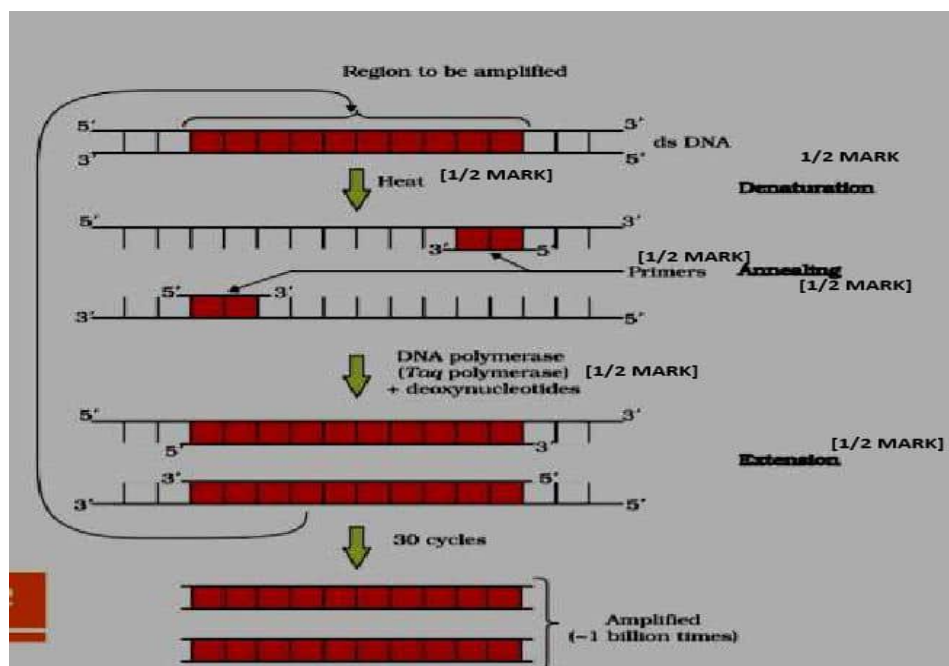

OR

(B)

(i) Transgenic animals : Animals that have had their DNA manipulated to possess and express an extra (foreign) gene are known as transgenic animals.

1

(ii) Common reasons to produce transgenic animals are :

-Normal physiology and development , Transgenic animals can be specifically designed to allow the study of how genes are regulated and how they affect the normal functions of the body and its development.

1/2+1/2

-Study of disease , Many transgenic animals are specially made to serve as models for human diseases so that investigation of new treatments for diseases is made possible.

1/2+1/2

-Biological products , Transgenic animals that produce useful biological products can be created

1/2+1/2

-Vaccine safety , Transgenic mice are being developed for use in testing the safety of vaccines before they are used on humans.

1/2+1/2

-Chemical safety testing , Transgenic animals are made that carry genes which make them more sensitive to toxic substances than non-transgenic animals.

1/2+1/2

(Any Four)

5

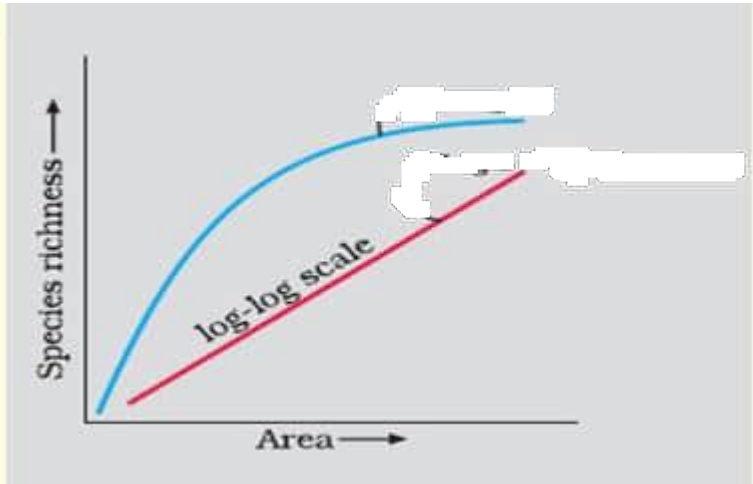
33	<p>(A)</p> <p>(i)</p> <ul style="list-style-type: none"> -Tropical latitudes have remained relatively undisturbed for millions of years and thus had a long evolutionary time for species diversification -Tropical environments are less seasonal more constant and predictable. Such constant environments promote niche specialisation and lead to a greater species diversity -More solar energy is available in the tropics which contributes to higher productivity which leads to greater species diversity. <p>(ii)</p>  <ul style="list-style-type: none"> - Alexander von Humboldt - Within a region species richness increased with increasing explored area but only up to a limit. <p style="text-align: center;">OR</p> <p>(B)</p> <p>(i)</p> <ul style="list-style-type: none"> -Habitat loss and fragmentation, Deforestation leads to habitat loss and ultimately causing extinction of animals and plants / When large habitats are broken into small fragments that also leads to population decline / mammals and birds with large territories and certain animals with migratory habits are badly affected. - Overexploitation, overexploitation of natural resources by humans leads to extinction of many species / For example overexploitation of Steller's sea cow or passenger pigeon or many marine fishes led to their extinction. 	<p>1</p> <p>1</p> <p>1</p> <p>1</p> <p>$\frac{1}{2}$</p> <p>$\frac{1}{2}$</p> <p>$\frac{1}{2} + \frac{1}{2}$</p> <p>$\frac{1}{2} + \frac{1}{2}$</p>	
----	--	---	--

	<p>-Alien species invasions, When alien species are introduced unintentionally or deliberately for whatever purpose some of them turn invasive and cause decline or extinction of indigenous species/ For example <i>Parthenium</i> or <i>Lantana</i> or water hyacinth pose threat to indigenous species (or any other correct example)</p> <p>-Co-extinctions, When a species becomes extinct the plant and animal species associated with it in an obligatory way also became extinct/ For example unique assemblage of parasites and plant pollinator mutualism where extinction of one invariably leads to the extinction of the other</p> <p style="text-align: right;">(any three points)</p> <p>(ii)</p> <ul style="list-style-type: none"> - Ex-situ conservation : In this threatened animals and plants are taken out from their natural habitat and placed in special setting where they can be protected and given special care. - e.g. : Zoological parks, Botanical gardens, Wildlife safari parks, seed banks, pollen bank <p style="text-align: right;">(any two or any other relevant examples)</p>	<p>$\frac{1}{2} + \frac{1}{2}$</p> <p>$\frac{1}{2} + \frac{1}{2}$</p> <p>1</p> <p>$\frac{1}{2} + \frac{1}{2}$</p>	<p>5</p>
--	--	--	----------

**अंकन योजना
कड़ाई से गोपनीय
(केवल आंतरिक और प्रतिबंधित उपयोग के लिए)
सीनियर स्कूल सर्टिफिकेट परीक्षा, 2025
विषय का नाम जीवविज्ञान (विषय कोड 044) (पेपर कोड 57/2/3)**

सामान्य निर्देश:-

1	आप जानते हैं कि उम्मीदवारों के वास्तविक और सही मूल्यांकन में मूल्यांकन सबसे महत्वपूर्ण प्रक्रिया है। मूल्यांकन में एक छोटी सी गलती गंभीर समस्याएं पैदा कर सकती है जो उम्मीदवारों के भविष्य, शिक्षा प्रणाली और शिक्षण पेशे को प्रभावित कर सकती है। गलतियों से बचने के लिए, यह अनुरोध किया जाता है कि मूल्यांकन शुरू करने से पहले, आपको स्पॉट मूल्यांकन दिशानिर्देशों को ध्यान से पढ़ना और समझना चाहिए।
2	"मूल्यांकन नीति एक गोपनीय नीति है क्योंकि यह आयोजित परीक्षाओं की गोपनीयता, किए गए मूल्यांकन और कई अन्य पहलुओं से संबंधित है। किसी भी तरह से जनता को इसका लीक होने से परीक्षा प्रणाली पटरी से उतर सकती है और लाखों उम्मीदवारों के जीवन और भविष्य को प्रभावित कर सकती है। इस नीति/दस्तावेज को किसी को भी साझा करना, किसी पत्रिका में प्रकाशित करना और समाचार पत्र/वेबसाइट आदि में छपना बोर्ड और आईपीसी के विभिन्न नियमों के तहत कार्रवाई को आमंत्रित कर सकता है।
3	मूल्यांकन अंकन योजना में दिए गए निर्देशों के अनुसार किया जाना है। यह किसी की अपनी व्याख्या या किसी अन्य विचार के अनुसार नहीं किया जाना चाहिए। अंकन योजना का कड़ाई से पालन किया जाना चाहिए और धार्मिक रूप से पालन किया जाना चाहिए। तथापि, मूल्यांकन करते समय, जो उत्तर नवीनतम सूचना या ज्ञान पर आधारित हैं और/या नवाचारी हैं, उनका मूल्यांकन उनकी शुद्धता के लिए किया जा सकता है अन्यथा और उन्हें उचित अंक दिए जाएं। कक्षा-XII में, योग्यता आधारित दो प्रश्नों का मूल्यांकन करते समय, कृपया दिए गए उत्तर को समझने का प्रयास करें और यदि उत्तर अंकन योजना से नहीं है लेकिन उम्मीदवार द्वारा सही योग्यता की गणना की गई है, तो भी उचित अंक दिए जाने चाहिए।
4	अंकन योजना में उत्तरों के लिए केवल सुझाए गए मूल्य बिंदु हैं। ये केवल दिशा-निर्देशों की प्रकृति के हैं और पूर्ण उत्तर नहीं हैं। छात्रों की अपनी अभिव्यक्ति हो सकती है और यदि अभिव्यक्ति सही है, तो नियत अंक तदनुसार दिए जाने चाहिए।
5	प्रधान परीक्षक को पहले दिन प्रत्येक मूल्यांकनकर्ता द्वारा मूल्यांकन की गई पहली पांच उत्तर पुस्तिकाओं को पढ़ना चाहिए, ताकि यह सुनिश्चित किया जा सके कि अंकन योजना में दिए गए निर्देशों के अनुसार मूल्यांकन किया गया है। यदि कोई भिन्नता है, तो विचार-विमर्श और चर्चा के बाद शून्य होना चाहिए। मूल्यांकन के लिए शेष उत्तर पुस्तिकाएं केवल यह सुनिश्चित करने के बाद दी जाएंगी कि व्यक्तिगत मूल्यांकनकर्ताओं के अंकन में कोई महत्वपूर्ण भिन्नता नहीं है।
6	मूल्यांकनकर्ता जहां भी उत्तर सही है, वहां (✓) चिह्नित करेंगे। गलत उत्तर के लिए CROSS 'X' अंकित किया जाना चाहिए। मूल्यांकनकर्ता मूल्यांकन करते समय सही (✓) नहीं डालेंगे, जिससे यह आभास होता है कि उत्तर सही है और कोई अंक नहीं दिया जाता है। यह सबसे आम गलती है जो मूल्यांकनकर्ता कर रहे हैं।
7	यदि किसी प्रश्न में भाग हैं, तो कृपया प्रत्येक भाग के लिए दाईं ओर अंक दें। प्रश्न के विभिन्न भागों के लिए दिए गए अंकों को तब कुल किया जाना चाहिए और बाएं हाथ के मार्जिन में लिखा जाना चाहिए और घेर लिया जाना चाहिए। इसका सख्ती से पालन किया जा सकता है।
8	यदि किसी प्रश्न में कोई भाग नहीं है, तो अंक बाएं हाथ के मार्जिन में दिए जाने चाहिए और घेरा जाना चाहिए। इसका सख्ती से पालन भी किया जा सकता है।
9	यदि किसी छात्र ने एक अतिरिक्त प्रश्न का प्रयास किया है, तो अधिक अंक के योग्य प्रश्न का उत्तर बरकरार रखा जाना चाहिए और दूसरे उत्तर को "अतिरिक्त प्रश्न" नोट के साथ स्कोर किया जाना चाहिए।

10	त्रुटि के संचयी प्रभाव के लिए कोई अंक नहीं काटा जाना चाहिए। इसे केवल एक बार दंडित किया जाना चाहिए।
11	0-70 अंकों के पूर्ण पैमाने का उपयोग करना होगा। कृपया पूर्ण अंक देने में संकोच न करें यदि उत्तर इसके योग्य है।
12	प्रत्येक परीक्षक को आवश्यक रूप से पूरे कार्य घंटों के लिए मूल्यांकन कार्य करना होता है, अर्थात् प्रतिदिन 8 घंटे और मुख्य विषयों में प्रतिदिन 20 उत्तर पुस्तिकाओं और अन्य विषयों में प्रतिदिन 25 उत्तर पुस्तिकाओं का मूल्यांकन करना होता है (विवरण स्पॉट दिशानिर्देशों में दिए गए हैं)।
13	<p>सुनिश्चित करें कि आप अतीत में परीक्षक द्वारा की गई निम्नलिखित सामान्य प्रकार की त्रुटियां नहीं करते हैं: -</p> <ul style="list-style-type: none"> • उत्तर पुस्तिका में उत्तर या उसके भाग का मूल्यांकन किए बिना छोड़ना। • किसी उत्तर के लिए दिए गए अंक से अधिक अंक देना। • किसी उत्तर पर दिए गए अंकों का गलत योग। • उत्तर पुस्तिका के अंदर के पन्नों से शीर्षक पृष्ठ पर अंकों का गलत स्थानांतरण। • शीर्षक पृष्ठ पर गलत प्रश्न के अनुसार टोटल। • शीर्षक पृष्ठ पर दो स्तंभों के अंकों का गलत योग। • गलत भव्य कुल। • शब्दों और आंकड़ों में अंक मेल नहीं खाते/समान नहीं होते हैं। • उत्तर पुस्तिका से अंकों का ऑनलाइन पुरस्कार सूची में गलत स्थानांतरण। • उत्तरों को सही के रूप में चिह्नित किया गया है, लेकिन अंक नहीं दिए गए हैं। (सुनिश्चित करें कि सही टिक मार्क सही और स्पष्ट रूप से इंगित किया गया है। यह केवल एक पंक्ति होनी चाहिए। गलत उत्तर के लिए एक्स के साथ भी ऐसा ही है। • उत्तर का आधा या एक हिस्सा सही और बाकी गलत के रूप में चिह्नित किया गया था, लेकिन कोई अंक नहीं दिया गया था।
14	उत्तर पुस्तिकाओं का मूल्यांकन करते समय यदि उत्तर पूरी तरह से गलत पाया जाता है, तो इसे क्रॉस (X) के रूप में चिह्नित किया जाना चाहिए और शून्य (0) अंक दिए जाने चाहिए।
15	कोई भी गैर-मूल्यांकन भाग, शीर्षक पृष्ठ पर अंकों को न ले जाना, या उम्मीदवार द्वारा पता लगाई गई कुल त्रुटि मूल्यांकन कार्य में लगे सभी कर्मियों के साथ-साथ बोर्ड की प्रतिष्ठा को भी नुकसान पहुंचाएगी। इसलिए, सभी संबंधितों की प्रतिष्ठा को बनाए रखने के लिए, यह फिर से दोहराया जाता है कि निर्देशों का सावधानीपूर्वक और विवेकपूर्ण तरीके से पालन किया जाए।
16	परीक्षकों को वास्तविक मूल्यांकन शुरू करने से पहले "स्पॉट मूल्यांकन के लिए दिशानिर्देश" में दिए गए दिशानिर्देशों से परिचित होना चाहिए।
17	प्रत्येक परीक्षक यह भी सुनिश्चित करेगा कि सभी उत्तरों का मूल्यांकन किया गया है, अंकों को शीर्षक पृष्ठ पर ले जाया गया है, सही ढंग से टोटल किया गया है और आंकड़ों और शब्दों में लिखा गया है।
18	उम्मीदवार निर्धारित प्रोसेसिंग शुल्क के भुगतान पर अनुरोध पर उत्तर पुस्तिका की फोटोकॉपी प्राप्त करने के हकदार हैं। सभी परीक्षकों/अपर मुख्य परीक्षकों/मुख्य परीक्षकों को एक बार फिर याद दिलाया जाता है कि वे यह सुनिश्चित करें कि मूल्यांकन प्रत्येक उत्तर के लिए अंक योजना में दिए गए मूल्य बिंदुओं के अनुसार सख्ती से किया जाता है।

अंकन योजना
उच्चतर माध्यमिक विद्यालय परीक्षा, 2025
जीव विज्ञान (विषय कोड-044)
[पेपर कोड: 57/2/3]

अधिकतम अंक: 70

प्रश्न संख्या .	अपेक्षित उत्तर / मूल्य अंक	अंक	कुल अंक
	खण्ड- क		
1	(D) / स्वयुग्मन को परन्तु सजातपुष्पी परागण को नहीं	1	1
2	(D) / I-शुक्राणुजन, II- द्वितीयक शुक्राणुकोशिका, III- शुक्राणुप्रसू, IV-शुक्राणु	1	1
3	(B) / (iii), (i), (ii), (iv)	1	1
4	(B) / फ्रांसिस क्रिक	1	1
5	(D) / 7,8	1	1
6	(B) / (ii) और (iii)	1	1
7	(D) / (a)-(i), (b)-(iii), (c)-(ii)	1	1
8	(C) / पिता I ^B i, माता I ^A I ^B , बालक- I ^A i	1	1
9	(B) / प्रतिरक्षी का हास // (D) / प्रतिजनों की संख्या में वृद्धि	1	1
10	(B) / 0:1:3	1	1
11	(D) / प्लास्मिड डीएनए इसके साथ जुड़े डीएनए के स्थानांतरण हेतु संवाहक का कार्य करता है।	1	1
12	(A) / एस्पेरजिलस नाइगर	1	1
13	(A) / दोनों (A) और (R) सत्य हैं, और (R) (A) की सही व्याख्या है।	1	1
14	(C) / (A) सत्य है, लेकिन (R) गलत है।	1	1
15	(A) / दोनों (A) और (R) सत्य हैं, और (R) (A) की सही व्याख्या है।	1	1
16	(C) / (A) सत्य है, लेकिन (R) गलत है।	1	1
	खण्ड ख		
17	<p>(A)</p> <p>- <i>वैलिसनेरिया</i>- मादा फूल पानी की सतह पर पहुंच जाती है और नर फूल या पराग कण पानी की सतह पर निकल जाते हैं।</p> <p>- <i>ज़ोस्टेरा</i>- मादा फूल पानी में डूबे रहते हैं और पराग कण पानी के अंदर निकलते हैं।</p> <p style="text-align: center;">अथवा</p>	1 1	

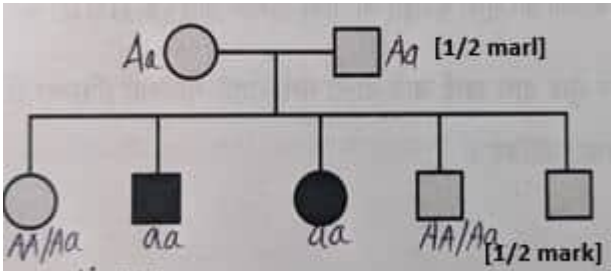
	<p>(B)</p> <p>पराग रिलीज और वर्तिकाग्र ग्रहणशीलता सिंक्रनाइज़ नहीं हैं, परागकोश और वर्तिकाग्र को विभिन्न स्थितियों में रखा गया है, आत्म असंगति, एकलिंगी फूलों का उत्पादन</p>	$\frac{1}{2} \times 4$	2
18	<p>(a) आलंगी-क्रोमोसोम पर-अप्रभावी विशेषक</p> <p>सामान्य वाहक माता-पिता / विषमयुग्मजी व्यक्ति, दोषपूर्ण जीन को पुरुष और महिला दोनों संतति उत्पादक प्रभावित व्यक्तियों या समयुग्मजी पुनरावर्ती व्यक्तियों में स्थानांतरित करते हैं</p> <p style="text-align: center;">//</p>  <p>(b) दात्र कोशिका -अरक्तता (सिकल सेल एनिमिया) / सिस्टिक फाइब्रोसिस / फीनाइल कीटोन्यूरिया / थैलेसीमिया / या कोई अन्य उदाहरण (कोई भी एक)</p>	$\frac{1}{2}$ $\frac{1}{2} + \frac{1}{2}$	2
19	<p>(A)</p> <p>-सर्पदंश के मामले में, त्वरित प्रतिक्रिया की आवश्यकता होती है क्योंकि प्रतिरक्षी के प्राकृतिक उत्पादन में अधिक समय लगेगा इसलिए सांप के जहर के खिलाफ पूर्वनिर्मित प्रतिरक्षी इंजेक्ट किए जाते हैं।</p> <p>-टेटनस में, पूर्वनिर्मित प्रतिरक्षी को सीधे इंजेक्ट किया जाता है क्योंकि घातक रोगाणुओं के खिलाफ त्वरित प्रतिरक्षा प्रतिक्रिया की आवश्यकता होती है।</p> <p style="text-align: center;">(या कोई अन्य प्रासंगिक उदाहरण)</p> <p style="text-align: center;">अथवा</p> <p>(B)</p> <p>लक्षण तुरंत प्रकट नहीं होते हैं क्योंकि परजीवी शुरू में यकृत कोशिकाओं के भीतर गुणा करते हैं, और फिर आरबीसी पर हमला करते हैं, जिसके परिणामस्वरूप लाल रक्त कणिकाओं के फटने के साथ ही, एक अविषालु (टॉक्सिक) पदार्थ हीमोजोइन निकलता है</p>	$\frac{1}{2} + \frac{1}{2}$ $\frac{1}{2} + \frac{1}{2}$	2
20	<p>(a) जीवाणु <i>थर्मस एक्राटिकस</i></p> <p>(b) यह पीसीआर की निष्क्रियकरण प्रक्रिया के दौरान उच्च तापमान में सक्रिय रहता है</p>	1 1	2
21	<p>अधिक प्रजातियों वाले भूखंडों ने कुल बायोमास में साल-दर-साल भिन्नता साझा की, बढ़ी हुई विविधता वाले भूखंडों ने उच्च उत्पादकता में योगदान दिया</p>	1+1	2

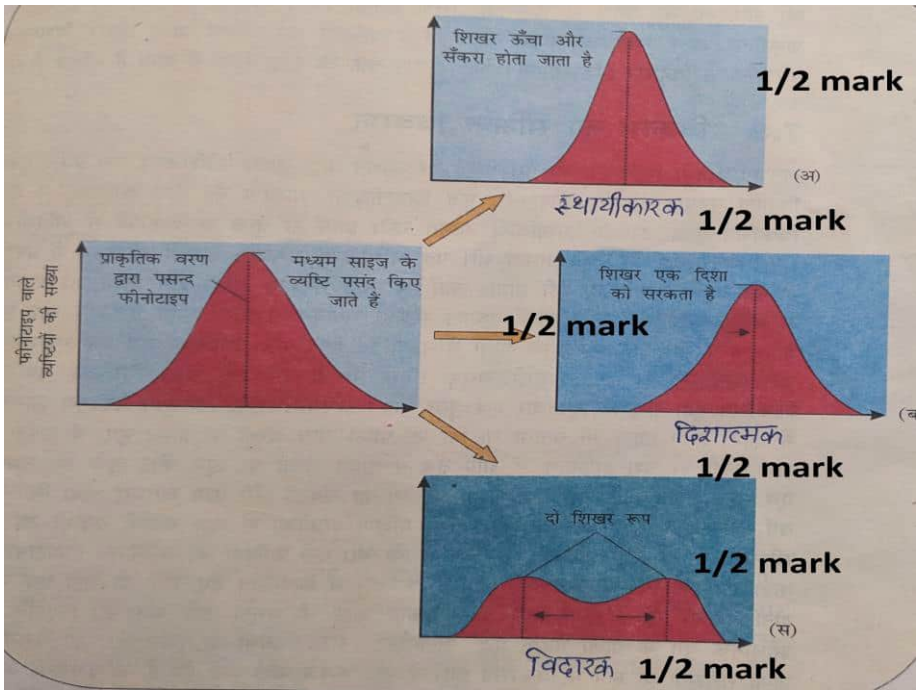
	खण्ड – ग		
22.	<p>(a) ताँबा मोचक आईयूडी तांबे के आयन छोड़ते हैं जो शुक्राणु गतिशीलता को दबाते हैं, शुक्राणुओं की निषेचन क्षमता को दबाते हैं, शुक्राणुओं के भक्षकाणुक्रिया को बढ़ाते हैं (कोई भी दो)</p> <p>(b) मुँह द्वारा गोलियां ली जाती हैं जो अंडोत्सर्जन और आरोपण को रोकती हैं / यह शुक्राणुओं के प्रवेश को रोकने या मंद करने के लिए गर्भाशय ग्रीवा बलगम की गुणवत्ता को बदल देती है।</p>	<p>1+1</p> <p>1</p>	3
23	<p>(a) 3200 पुरुष युग्मक</p> <p>(b)</p> <ul style="list-style-type: none"> - सेल्यूलोज ,और पेक्टिन से बना अंतःचोल. - स्पोरोपोलेनिन से बना बाह्यचोल 	<p>1</p> <p>$\frac{1}{2} + \frac{1}{2}$</p> <p>1</p>	3
24	 <p>(नामांकन के साथ सही आरेख या विचार किए जाने वाले आरेख के साथ सही स्पष्टीकरण)</p>	<p>$\frac{1}{2} \times 6$</p>	3

25	<p><u>Cross-1</u> GG X Gg [$\frac{1}{2} + \frac{1}{2}$] Homozygous dominant female Heterozygous male gamete G G G g [$\frac{1}{2}$] F₁ <table><tr><td></td><td>G</td><td>g</td></tr><tr><td>G</td><td>GG</td><td>Gg</td></tr><tr><td>G</td><td>GG</td><td>Gg</td></tr></table> [1] All dominant progenies are [$\frac{1}{2}$] produced</p> <p style="text-align: center;">//</p> <p><u>Cross-2</u> gg X Gg [$\frac{1}{2} + \frac{1}{2}$] Homozygous recessive female Heterozygous male gamete g g G g [$\frac{1}{2}$] F₁ <table><tr><td></td><td>G</td><td>g</td></tr><tr><td>g</td><td>Gg</td><td>gg</td></tr><tr><td>g</td><td>Gg</td><td>gg</td></tr></table> [1] 50% dominant & 50% recessive [$\frac{1}{2}$] Progenies are produced</p>		G	g	G	GG	Gg	G	GG	Gg		G	g	g	Gg	gg	g	Gg	gg	<p>$\frac{1}{2} + \frac{1}{2}$</p> <p>$\frac{1}{2}$</p> <p>1</p> <p>$\frac{1}{2}$</p> <p>$\frac{1}{2} + \frac{1}{2}$</p> <p>$\frac{1}{2}$</p> <p>1</p> <p>$\frac{1}{2}$</p>	
	G	g																			
G	GG	Gg																			
G	GG	Gg																			
	G	g																			
g	Gg	gg																			
g	Gg	gg																			
26	<p>(a) खिलाड़ी खेलों में बेहतर प्रदर्शन के लिए अपनी मांसपेशियों की ताकत और आक्रामकता बढ़ाने के लिए कुछ दवाओं का दुरुपयोग करते हैं।</p> <p>(b) कोकीन/कोका एल्कलॉइड, कैनबिनोइड्स, कोई अन्य सही उदाहरण (कोई दो)</p> <p>(c) एरिथ्रोक्सिलम, कैनबिस, कोई अन्य सही उदाहरण (कोई दो)</p>	<p>1</p> <p>$\frac{1}{2} + \frac{1}{2}$</p> <p>$\frac{1}{2} + \frac{1}{2}$</p>	<p>3</p>																		
27	<p>(a) क्राई 1 एबी (Cry1Ab)</p> <p>(b) जब निष्क्रिय प्रोटोक्सिन को कीट द्वारा निगला जाता है, तो यह आंत में क्षारीय पीएच द्वारा अपने सक्रिय रूप में परिवर्तित हो जाता है जो है जो क्रिस्टल को घुलनशील करता है, विष का सक्रिय रूप आंत उपकला कोशिकाओं की सतह से बांधता है, छिद्र बनाता है जो कोशिका सूजन से फट जाता है और अंततः कीट की मृत्यु का कारण बनता है।</p>	<p>1</p> <p>$\frac{1}{2} \times 4$</p>	<p>3</p>																		

28	<p>(a) -'x' कीट है - 'y' मोलस्क है</p> <p>(b) - 'x' सर्वाधिक समृद्ध प्रजाति वर्गिकी समूह है - कुल जानवरों का 70% से अधिक।</p> <p>(c) (i) पारिस्थितिक विविधता (ii) आनुवंशिक विविधता</p>	<p>1/2 + 1/2</p> <p>1/2 + 1/2</p> <p>1/2 + 1/2</p>	3						
	खण्ड-घ								
29	<p>(a) बी-लिम्फोसाइट्स और टी-लिम्फोसाइट्स।</p> <p>(b) क्योंकि प्रतिरक्षी रक्त में पाए जाते हैं इसलिए प्रतिरक्षी-मध्यस्थता प्रतिरक्षा को तरल प्रतिरक्षा प्रतिक्रिया भी कहा जाता है।</p> <p>(c) (i) हमारी प्रतिरक्षा प्रणाली 'स्व' और 'गैर-स्व' कोशिकाओं/अणुओं के बीच अंतर करने में सक्षम है। (ii) कोशिका -मध्यस्थता प्रतिरक्षा प्रतिक्रिया, टी-लिम्फोसाइट्स शामिल हैं।</p> <p>अथवा</p> <p>(d)</p> <table><tr><th>सक्रिय प्रतिरक्षा</th><th>निष्क्रिय प्रतिरक्षा</th></tr><tr><td>जब प्रतिरक्षी कोशिकाओं द्वारा निर्मित होते हैं शरीर के भीतर</td><td>पूर्वनिर्मित प्रतिरक्षी शरीर में इंजेक्ट किया जाता है</td></tr><tr><td>यह तुलनात्मक रूप से धीमा है</td><td>यह त्वरित प्रतिक्रिया प्रदान करता है</td></tr></table>	सक्रिय प्रतिरक्षा	निष्क्रिय प्रतिरक्षा	जब प्रतिरक्षी कोशिकाओं द्वारा निर्मित होते हैं शरीर के भीतर	पूर्वनिर्मित प्रतिरक्षी शरीर में इंजेक्ट किया जाता है	यह तुलनात्मक रूप से धीमा है	यह त्वरित प्रतिक्रिया प्रदान करता है	<p>1/2 + 1/2</p> <p>1</p> <p>1</p> <p>1/2 + 1/2</p> <p>1</p> <p>1</p>	4
सक्रिय प्रतिरक्षा	निष्क्रिय प्रतिरक्षा								
जब प्रतिरक्षी कोशिकाओं द्वारा निर्मित होते हैं शरीर के भीतर	पूर्वनिर्मित प्रतिरक्षी शरीर में इंजेक्ट किया जाता है								
यह तुलनात्मक रूप से धीमा है	यह त्वरित प्रतिक्रिया प्रदान करता है								
30	<p>(a) डीएनए-निर्भर आरएनए पोलीमरेज़</p> <p>(b) B-कोडिंग रज्जुक, A-टेम्प्लेट रज्जुक</p> <p>(c) - सी प्रमोटर है, यह डीएनए का अनुक्रम है जहां एंजाइम डीएनए निर्भर आरएनए पोलीमरेज़ प्रतिलेखन की दीक्षा के लिए बांधता है।</p>	<p>1</p> <p>1/2 + 1/2</p> <p>1/2 + 1/2</p>							

	<p>- डी टर्मिनेटर है, यह डीएनए का अनुक्रम है जहां प्रतिलेखन की प्रक्रिया समाप्त हो जाती है।</p> <p style="text-align: center;">अथवा</p> <p>(d)</p> <p>- C कोडिंग रज्जुक के 5 छोर (ऊपर की ओर) की ओर स्थित है</p> <p>- D कोडिंग रज्जुक के 3 छोर (डाउनस्ट्रीम) की ओर स्थित है</p>	<p>$\frac{1}{2} + \frac{1}{2}$</p> <p>1</p> <p>1</p> <p>4</p>	
	खण्ड ड		
31	<p>(A)</p> <p>अंडजननी $2n=46$ [1/2 mark] सूत्री विभाजन विभेदन</p> <p>गर्भ-जीवन 1/2 mark</p> <p>प्राथमिक अंडक $2n=46$ [1/2 mark]</p> <p>जन्म 1/2 mark</p> <p>पहला अंडक अर्धसूत्री विभाजन (अंडोत्सर्ग के पूर्व समाप्त) $n=23$ [1/2 mark]</p> <p>बाल्यावस्था</p> <p>यौवनारंभ 1/2 mark</p> <p>द्वितीय अंडक $n=23$ [1/2 mark]</p> <p>प्रौढ़ जनन</p> <p>प्रथम ध्रुवीय पिंड</p> <p>आयु 1/2 mark</p> <p>द्वितीय ध्रुवीय पिंड</p> <p>अंडाणु</p>	<p>1</p> <p>$\frac{1}{2} \times 4$</p> <p>$\frac{1}{2} \times 4$</p>	
	<p>(अण्डजनन के सही योजनाबद्ध निरूपण के लिए 1 अंक दिया जाएगा, प्रत्येक चरण पर गुणसूत्रों की सही संख्या के लिए $\frac{1}{2}$ अंक तथा प्रक्रिया के सही चरणों के साथ व्यक्ति के जीवन के प्रत्येक चरण के लिए $\frac{1}{2}$ अंक दिया जाएगा।)</p>		

	<p style="text-align: center;">अथवा</p> <p>(B)</p> <p>(i)</p> <p>स्वयुग्मन - परागकोश से पराग कणों के एक ही फूल के वर्तिकाग्र में स्थानांतरण को संदर्भित करता है।</p> <p>सजातपुष्पी परागण - फूल के परागकोश से पराग कणों के हस्तांतरण को उसी पौधे के दूसरे फूल के कलंक तक संदर्भित करता है।</p> <p>परनिषेचन - एक ही प्रजाति के एक अलग पौधे पर एक फूल के परागकोश से दूसरे फूल के कलंक तक पराग कणों के हस्तांतरण को संदर्भित करता है</p> <p>(ii)</p>	<p>1</p> <p>1</p> <p>1</p> <p>$\frac{1}{2} \times 4$</p>	5
32	<p>(A)</p> <p>(i) जीवाणु कोशिकाओं को कैल्शियम जैसे द्विसंयोजक धनायन की विशिष्ट सांद्रता के साथ उपचार करके सक्षम बनाया जाता है, जो उस दक्षता को बढ़ाता है जिसके साथ डीएनए अपनी कोशिका भित्ति में छिद्रों के माध्यम से कोशिका में प्रवेश करता है।</p> <p>(ii)</p> <p>-विकृतीकरण, डीएनए को उच्च तापमान पर गर्म किया जाता है जिसके परिणामस्वरूप डीएनए के दो किस्में अलग हो जाती हैं</p> <p>- तापानुशीलन, दो प्राइमरों को एकल- रज्जुक टेम्पलेट डीएनए में से प्रत्येक के लिए तापानुशीलन किया जाता है।</p>	<p>1+1</p> <p>$\frac{1}{2} + \frac{1}{2}$</p> <p>$\frac{1}{2} + \frac{1}{2}$</p>	

- प्रसार, एंजाइम टाक पोलिमेरेज़ प्रतिक्रिया में प्रदान किए गए न्यूक्लियोटाइड और टेम्पलेट के रूप में जीनोमिक डीएनए का उपयोग करके प्राइमरों का विस्तार करता है।

//

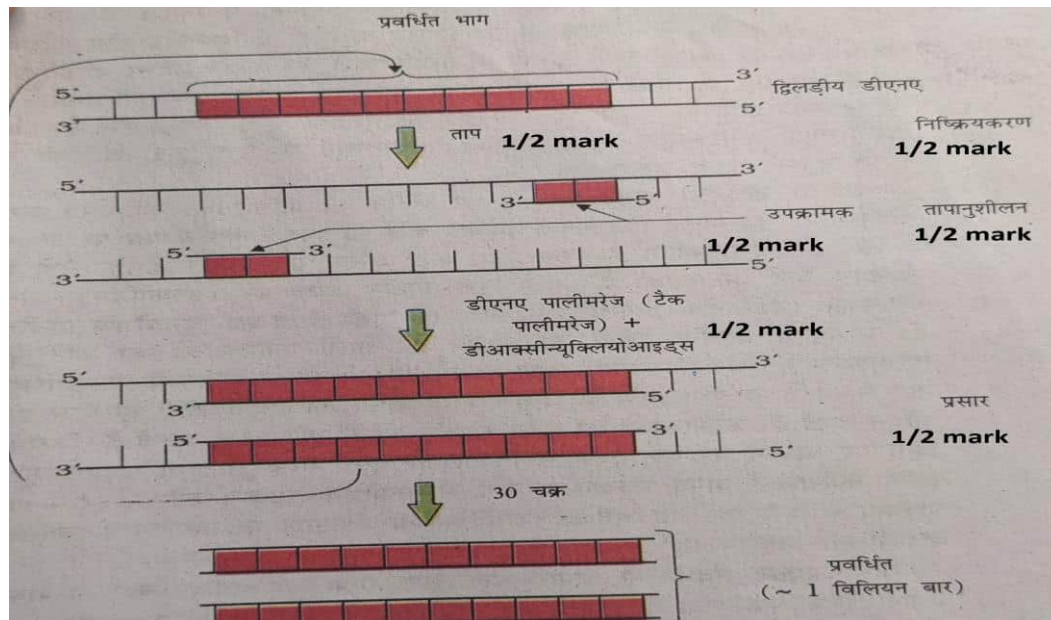

अथवा

(B)

(i) पारजीवी जंतु: जिन जन्तुओं ने अपने डीएनए को एक अतिरिक्त (विदेशी) जीन रखने और व्यक्त करने के लिए हेरफेर किया है, उन्हें पारजीवी जंतु के रूप में जाना जाता है।

1

(ii) पारजीवी जन्तुओं का उत्पादन करने के सामान्य कारण हैं:
सामान्य शरीर क्रिया व विकास, पारजीवी जन्तुओं को विशेष रूप से जीन को कैसे विनियमित किया जाता है और वे शरीर के सामान्य कार्यों और इसके विकास को कैसे प्रभावित करते हैं, इसके अध्ययन की अनुमति देने के लिए डिज़ाइन किया जा सकता है।

1/2+1/2

-रोग का अध्ययन, कई पारजीवी जन्तुओं को विशेष रूप से मानव रोगों के लिए मॉडल के रूप में सेवा करने के लिए बनाया जाता है ताकि बीमारियों के लिए नए उपचार की जांच संभव हो सके।

1/2+1/2

-जैविक उत्पाद, पारजीवी जंतु जो उपयोगी जैविक उत्पादों का उत्पादन करते हैं, बनाए जा सकते हैं

1/2+1/2

-वैक्सीन सुरक्षा, पारजीवी चूहों को मनुष्यों पर उपयोग करने से पहले टीकों की सुरक्षा के परीक्षण में उपयोग के लिए विकसित किया जा रहा है।

1/2+1/2

	<p>-रासायनिक सुरक्षा परीक्षण, पारजीवी जन्तुओं को बनाया जाता है जो जीन ले जाते हैं जो उन्हें गैर-पारजीवी जन्तुओं की तुलना में विषाक्त पदार्थों के प्रति अधिक संवेदनशील बनाते हैं।</p> <p style="text-align: center;">(कोई चार)</p>	$\frac{1}{2} + \frac{1}{2}$	5
33	<p>(A)</p> <p>(i)</p> <p>-उष्णकटिबंधीय अक्षांश लाखों वर्षों से अपेक्षाकृत अबाधित रहे हैं और इस प्रकार प्रजातियों के विविधीकरण के लिए एक लंबा विकासवादी समय था</p> <p>-उष्णकटिबंधीय वातावरण कम मौसमी अधिक स्थिर और अनुमानित होते हैं। इस तरह के निरंतर वातावरण निकेत विशेषज्ञता को बढ़ावा देते हैं और अधिक प्रजातियों की विविधता की ओर ले जाते हैं</p> <p>-उष्णकटिबंधीय में अधिक सौर ऊर्जा उपलब्ध है जो उच्च उत्पादकता में योगदान देती है जिससे प्रजातियों की विविधता अधिक होती है।</p> <p>(ii)</p> <p>- अलेक्जेंडर वॉन हम्बोल्ट</p> <p>- एक क्षेत्र के भीतर प्रजातियों की समृद्धि बढ़ते क्षेत्र के साथ बढ़ी लेकिन केवल एक सीमा तक।</p> <p style="text-align: center;">अथवा</p>	<p>1</p> <p>1</p> <p>1</p> <p>1</p> <p>$\frac{1}{2}$</p> <p>$\frac{1}{2}$</p>	

	<p>(B)</p> <p>(i)</p> <p>- आवासीय हानि और विखंडन, वनों की कटाई से निवास स्थान का नुकसान होता है और अंततः जन्तुओं और पौधों के विलुप्त होने का कारण बनता है / जब बड़े आवास छोटे टुकड़ों में टूट जाते हैं जिससे जनसंख्या में भी गिरावट आती है / बड़े क्षेत्रों वाले स्तनधारी और पक्षी और प्रवासी आदतों वाले कुछ जंतु बुरी तरह प्रभावित होते हैं।</p> <p>- मनुष्यों द्वारा प्राकृतिक संसाधनों का अत्यधिक दोहन, कई प्रजातियों के विलुप्त होने की ओर जाता है / उदाहरण के लिए स्टेलर की समुद्री गाय या यात्री कबूतर या कई समुद्री मछलियों के अत्यधिक दोहन के कारण उनका विलुप्त हो गया।</p> <p>- विदेशी प्रजातियों के आक्रमण, जब विदेशी प्रजातियों को अनजाने में या जानबूझकर किसी भी उद्देश्य के लिए पेश किया जाता है तो उनमें से कुछ आक्रामक हो जाते हैं और स्वदेशी प्रजातियों के पतन या विलुप्त होने का कारण बनते हैं / उदाहरण के लिए <i>पार्थेनियम</i> या <i>लैंटाना</i> या हायसिंथ (आइकार्निया) स्वदेशी प्रजातियों के लिए खतरा पैदा करती है या कोई अन्य सही उदाहरण</p> <p>- सह-विलुप्ति, जब कोई प्रजाति विलुप्त हो जाती है तो अनिवार्य तरीके से उससे जुड़े पौधे और जन्तुओं की प्रजातियां भी विलुप्त हो जाती हैं / उदाहरण के लिए परजीवियों और पौधों के परागणकर्ता पारस्परिकता का अनूठा संयोजन जहां एक का विलुप्त होना हमेशा दूसरे के विलुप्त होने की ओर जाता है</p> <p style="text-align: right;">(कोई तीन अंक)</p> <p>(ii)</p> <p>- बाह्य स्थाने संरक्षण: इसमें संकटापन्न जंतुओं एवं पादपों को उनके प्राकृतिक आवास से निकालकर विशेष स्थान में रखा जाता है जहां उन्हें संरक्षित किया जा सकता है और विशेष देखभाल की जा सकती है।</p> <p>- जैसे: प्राणी उद्यान, वनस्पति उद्यान, वन्यजीव सफारी पार्क, बीज बैंक, पराग बैंक (कोई भी दो या कोई अन्य प्रासंगिक उदाहरण)</p>	<p>$\frac{1}{2} + \frac{1}{2}$</p> <p>$\frac{1}{2} + \frac{1}{2}$</p> <p>$\frac{1}{2} + \frac{1}{2}$</p> <p>$\frac{1}{2} + \frac{1}{2}$</p> <p>1</p> <p>$\frac{1}{2} + \frac{1}{2}$</p>	<p>5</p>
--	--	---	----------